

DSAD N°: 053/23

*H. Cámara de Diputados de la Nación*  
*Secretaría Administrativa*

BUENOS AIRES, 24 ABR 2023

**VISTO** la Resolución Presidencial N° 1073/18, sus modificatorias y complementarias, la Disposición de Secretaría Administrativa N° 354/18, y el CUDAP: EX-HCD:000998/2023 del registro de la HONORABLE CÁMARA DE DIPUTADOS DE LA NACIÓN, y;

**CONSIDERANDO**

Que a fojas 2 del expediente citado en el Visto los departamentos de Proyectos y de Obras, ambos dependientes de la Dirección de Obras y Mantenimiento, solicitaron se arbitren los medios necesarios para gestionar la "Adecuación de canaletas de piedra sobre las fachadas de Av. Rivadavia y Combate de los Pozos del Palacio Legislativo de la HCDN".

Que a fojas 5 luce incorporado el formulario Solicitud de Contratación donde se informa el valor estimado para atender el objeto del llamado.

Que a fojas 7/25 lucen las especificaciones técnicas que sirvieron de base para la elaboración del pliego del llamado.

Que a fojas 27 la SECRETARÍA ADMINISTRATIVA tomó la intervención de su competencia de acuerdo con lo establecido en el artículo 8° del "Reglamento para la Contratación de Bienes, Obras y Servicios de la Honorable Cámara de Diputados de la Nación", aprobado mediante Resolución Presidencial N° 1073/18, sus modificatorias y complementarias.

Que a fojas 29/30 el Departamento Patrimonio, dependiente de la Dirección General Administrativo Contable, tomó debida intervención patrimonial de conformidad con lo establecido en el artículo 8° del citado Reglamento de Contrataciones.

Que a fojas 32 tomó la intervención de su competencia el Departamento Presupuesto, dependiente de la Dirección General Administrativo Contable, contemplando la afectación preventiva mediante la Solicitud de Gastos N° 12/2023, al ejercicio correspondiente.

Que a fojas 36 la Comisión Nacional de Monumentos, Lugares y Bienes Históricos, dependiente del Ministerio de Cultura, manifestó, mediante NO-2023-20590924-APN-CNMLYBH#MC, su acuerdo para avanzar con el proyecto.

  
ES COPIA FIEL DEL ORIGINAL  
DRA. FERNANDA MONGIARDINO  
JEFA DE DEPARTAMENTO LEGAL  
DIRECCIÓN LEGAL Y TÉCNICA  
SECRETARÍA ADMINISTRATIVA  
H. CÁMARA DE DIPUTADOS DE LA NACIÓN

DSAD N°: 053/23

*H. Cámara de Diputados de la Nación*

*Secretaría Administrativa*

Que a fojas 84 la Subdirección de Compras, dependiente de la Dirección General Administrativo Contable, solicitó al área requirente la verificación del proyecto de pliego, prestando esta última su conformidad a fojas 86; previo a incorporar modificaciones sugeridas, que fueron contempladas según constancia de fojas 88.

Que la presente contratación, en razón del monto estimado a fojas 5, corresponde se encuadre bajo el procedimiento de Licitación Pública, de etapa única - Nacional, con encuadre legal en el artículo 9º, incisos y apartados: 1, a); 2, a), 3, a) y c) y 6, a) del Reglamento de Contrataciones.

Que, por Disposición de Secretaría Administrativa N° 354/18, se aprobó el Pliego de Bases y Condiciones Generales que rige para todos los procedimientos de contrataciones de esta Honorable Cámara, el que será de aplicación a la presente en la medida en que no se contradiga con las modificaciones introducidas al Reglamento de Contrataciones por la R.P N°137/23.

Que, en virtud de lo expuesto, corresponde autorizar la convocatoria y la elección del procedimiento de selección, así como aprobar los Pliegos de Bases y Condiciones Particulares, de Especificaciones Técnicas y Anexos, conforme lo establecido en el artículo 13 del Reglamento mencionado.

Que la Dirección de Asuntos Jurídicos, dependiente de la Dirección General Coordinación Técnico Legal, ha tomado la intervención de su competencia mediante el dictamen N°123/2023.

Que por todo lo expuesto y de conformidad con las facultades conferidas por el artículo 7º, inciso a), apartado 2) del citado Reglamento de Contrataciones, sus modificatorias y complementarias, corresponde actuar en consecuencia.

Por ello,

**EL SECRETARIO ADMINISTRATIVO  
DE LA H. CÁMARA DE DIPUTADOS DE LA NACIÓN  
DISPONE**

**ARTÍCULO 1º.-** Autorízase a la Dirección de Compras, dependiente de la Dirección General

  
ES COPIA FIEL DEL ORIGINAL  
DRA. FERNANDA MONGIARDINO  
JEFA DE DEPARTAMENTO LEGAL  
DIRECCIÓN LEGAL Y TÉCNICA  
SECRETARÍA ADMINISTRATIVA  
H. CÁMARA DE DIPUTADOS DE LA NACIÓN

DSAD Nº: 053/23

*H. Cámara de Diputados de la Nación*



*Secretaría Administrativa*

Administrativo Contable, de acuerdo con lo establecido en el artículo 13 del "Reglamento para la Contratación de Bienes, Obras y Servicios de la Honorable Cámara de Diputados de la Nación", aprobado mediante Resolución Presidencial Nº 1073/18, sus modificatorias y complementarias, a efectuar el llamado para la "Adecuación de canaletas de piedra sobre las fachadas de Av. Rivadavia y Combate de los Pozos del Palacio Legislativo de la HCDN", bajo el procedimiento de Licitación Pública, de etapa única - Nacional, con encuadre legal en el artículo 9º, incisos y apartados 1, a); 2, a), 3, a) y c) y 6, a) del citado Reglamento.

**ARTÍCULO 2º.-** Apruébase para atender el objeto del llamado, los Pliegos de Bases y Condiciones Particulares, de Especificaciones Técnicas y los Anexos, que forman parte integrante del presente acto, conforme lo normado en el artículo 13 del Reglamento mencionado.

**ARTÍCULO 3º.-** El presente gasto se imputará con cargo al ejercicio correspondiente.

**ARTÍCULO 4º.-** Regístrese, comuníquese, publíquese y archívese.



  
ES COPIA FIEL DEL ORIGINAL  
DRA. FERNANDA MONGIARDINO  
JEFA DE DEPARTAMENTO LEGAL  
DIRECCION LEGAL Y TECNICA  
SECRETARIA ADMINISTRATIVA  
H. CAMARA DE DIPUTADOS DE LA NACION



DSAD Nº: 053/23

DIRECCION GENERAL ADMINISTRATIVO CONTABLE  
DIRECCION DE COMPRAS  
PLIEGO DE BASES Y CONDICIONES

PROCEDIMIENTO DE SELECCION:

|                                  |    |                 |
|----------------------------------|----|-----------------|
| TIPO Y CLASE: Licitación Pública | Nº | EJERCICIO: 2023 |
| ETAPA: Etapa única - Nacional    |    |                 |
| MODALIDAD: Sin modalidad         |    |                 |

|                      |
|----------------------|
| EXPEDIENTE: 998/2023 |
|----------------------|

|                                                                                                                                                                   |
|-------------------------------------------------------------------------------------------------------------------------------------------------------------------|
| OBJETO DE LA CONTRATACIÓN:<br>Adecuación de canaletas de piedra sobre las fachadas de Av. Rivadavia y Combate de los pozos del Palacio Legislativo de la H.C.D.N. |
|-------------------------------------------------------------------------------------------------------------------------------------------------------------------|

COSTO DEL PLIEGO: SIN COSTO.

VISTA / DESCARGA DE PLIEGOS:

|                                                                                                                                                                                                                                                                                                                                |
|--------------------------------------------------------------------------------------------------------------------------------------------------------------------------------------------------------------------------------------------------------------------------------------------------------------------------------|
| El pliego de bases y condiciones, como las circulares que pudieran generarse podrán consultarse y descargarse con el fin de presentarse a cotizar desde el sitio web institucional de la H.C.D.N.: <a href="http://www.hcdn.gob.ar">www.hcdn.gob.ar</a> seleccionando Transparencia y a continuación – Compras y Licitaciones. |
|--------------------------------------------------------------------------------------------------------------------------------------------------------------------------------------------------------------------------------------------------------------------------------------------------------------------------------|

PLAZO LÍMITE ESTABLECIDO PARA RECIBIR CONSULTAS:

| Lugar/Dirección                                                                                                                                                                                                                   | Plazo                                                         |
|-----------------------------------------------------------------------------------------------------------------------------------------------------------------------------------------------------------------------------------|---------------------------------------------------------------|
| <b>Por escrito</b><br>Sector: Mesa de entradas – sita en Av. Rivadavia Nº 1841, edif. Anexo "C", 6º piso, C.A.B.A.<br><b>Correo electrónico</b><br><a href="mailto:dptocompras.dgac@hcdn.gob.ar">dptocompras.dgac@hcdn.gob.ar</a> | Hasta el día:                      de                      de |

VISITA:

| Lugar/Dirección                                                                                                                                                                                                                                                                       | Plazo y Horario                                                               |
|---------------------------------------------------------------------------------------------------------------------------------------------------------------------------------------------------------------------------------------------------------------------------------------|-------------------------------------------------------------------------------|
| Subdirección de Obras y Proyectos<br>Coordinar telefónicamente al 6075-5287/5308<br><b>Correo electrónico</b><br><a href="mailto:pperezs@hcdn.gob.ar">pperezs@hcdn.gob.ar</a><br><a href="mailto:subdireccionobrasyproyectos@hcdn.gob.ar">subdireccionobrasyproyectos@hcdn.gob.ar</a> | De lunes a viernes de 10:00 a 16:00 hs.,<br>hasta el día ____ de ____ de 2023 |

PRESENTACION DE OFERTAS/ACTO DE APERTURA:

| Lugar/Dirección                                                                         | Plazo y Horario para presentación de ofertas                                                                                        |
|-----------------------------------------------------------------------------------------|-------------------------------------------------------------------------------------------------------------------------------------|
| Dirección de Compras, sita en Av. Rivadavia Nº 1841, edif. Anexo "C", 6º piso, C.A.B.A. | Lunes a viernes de 10:00 a 17:00 hs.,<br>hasta el día    de                      de                      –                      hs. |
|                                                                                         | <b>Día y Hora de Acto de Apertura</b>                                                                                               |
|                                                                                         | El día    de                      de                      –                      hs.                                                |

ES COPIA FIEL DEL ORIGINAL  
DRA. FERNANDA MONGIARDINO  
JEFA DE DEPARTAMENTO LEGAL  
DIRECCION LEGAL Y TECNICA  
SECRETARIA ADMINISTRATIVA  
H. CÁMARA DE DIPUTADOS DE LA NACION



DIPUTADOS  
ARGENTINA

DSAD N°: 053/23

# PLIEGO DE BASES Y CONDICIONES PARTICULARES (P.B.C.P.)

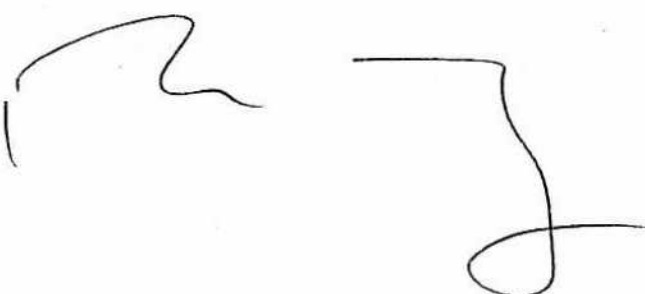

ES COPIA FIEL DEL ORIGINAL  
DRA. FERNANDA MONGIARDINO  
JEFA DE DEPARTAMENTO LEGAL  
DIRECCION LEGAL Y TECNICA  
SECRETARIA ADMINISTRATIVA  
H. CAMARA DE DIPUTADOS DE LA NACION



DSAD Nº: 053/23

### CONDICIONES PARTICULARES

**Artículo 1º. OBJETO:**

Adecuación de canaletas de piedra sobre las fachadas de Av. Rivadavia y Combate de los pozos del Palacio Legislativo de la H.C.D.N.

**Artículo 2º. MARCO NORMATIVO DEL PROCEDIMIENTO:**

El presente llamado tramita bajo el procedimiento de Licitación Pública, de etapa única - Nacional, con encuadre legal en el artículo 9º, incisos y apartados: 1, a); 2, a); 3, a) y c); y 6 a) del "Reglamento para la Contratación de Bienes, Obras y Servicios de la HONORABLE CÁMARA DE DIPUTADOS DE LA NACIÓN", aprobado mediante Resolución Presidencial Nº 1073/18, sus modificatorias y complementarias.

**Artículo 3º. PLAZO Y LUGAR DE EJECUCIÓN:**

En forma previa al comienzo del cómputo del plazo de ejecución, quien resulte Adjudicatario deberá presentar ante la Dirección de Higiene y Seguridad en el Trabajo del organismo, la totalidad de la documentación requerida en el Anexo IX – "NORMAS DE HIGIENE Y SEGURIDAD A CUMPLIR POR LA ADJUDICATARIA", dentro de los QUINCE (15) días hábiles administrativos contados a partir de la suscripción y retiro formal de la Orden de Compra.

Toda la documentación deberá ser presentada con carácter **obligatorio**. La falta de presentación, falsedad en su contenido o presentación incompleta generará la imposibilidad de iniciar la entrega o desarrollo de las tareas que son objeto de la presente contratación y por consiguiente dará lugar al inicio de las acciones tendientes a la rescisión del contrato.

Analizada y aprobada la documentación, la citada Dirección de Higiene y Seguridad en el Trabajo emitirá una constancia a fin de acreditar su cumplimiento.

Mail de contacto: [higiene.dhst@hcdn.gob.ar](mailto:higiene.dhst@hcdn.gob.ar) / teléfono: 6075-2214 o 2245.

**Plazo de ejecución de los trabajos:** SESENTA (60) días corridos a contar desde la fecha que se indique en el **Acta de Inicio**, que extenderá oportunamente la Subdirección de Obras y Proyectos, dependiente de la Dirección de Obras y Mantenimiento de la H.C.D.N. La mencionada Subdirección será la encargada de convocar a la adjudicataria, mediante notificación fehaciente y en un plazo no mayor a CINCO (5) días hábiles contados a partir de la fecha de la constancia de aprobación emitida por la Dirección de Higiene y Seguridad en el Trabajo.

**Lugar de ejecución:** Los trabajos se desarrollarán en el 3er piso (sobre la cornisa del 2do piso) del Palacio Legislativo de la Honorable Cámara de Diputados de la Nación, sito en Av. Rivadavia 1864, Ciudad Autónoma de Buenos Aires.

**Artículo 4º. VISTA / DESCARGA DE PLIEGOS Y NOVEDADES:**

Los interesados podrán consultar y/o descargar pliegos desde el sitio web de la H.C.D.N. ([www.hcdn.gob.ar](http://www.hcdn.gob.ar)). Cuando se descargue un pliego el proveedor deberá informar vía correo electrónico a la dirección de mail [dptocompras.dgac@hcdn.gob.ar](mailto:dptocompras.dgac@hcdn.gob.ar) los siguientes datos: nombre o razón social, Nº de

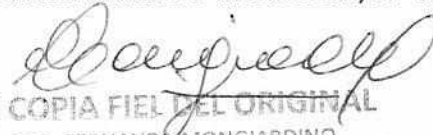
  
ES COPIA FIEL DEL ORIGINAL  
DRA. FERNANDA MONGIARDINO  
JEFE DE DEPARTAMENTO LEGAL  
DIRECCIÓN LEGAL Y TÉCNICA  
SECRETARÍA ADMINISTRATIVA  
HONORABLE CÁMARA DE DIPUTADOS DE LA NACIÓN

DSAD N°: 053/23

DIPUTADOS  
ARGENTINA

C.U.I.T., domicilio, teléfono y dirección de correo electrónico donde serán válidas las comunicaciones que deban cursarse.

La presentación de la oferta significará de parte del oferente el pleno conocimiento y aceptación de las cláusulas que rigen el llamado a contratación, por lo que no será necesaria la presentación del pliego con la oferta.

#### **Novedades**

A los efectos del seguimiento de novedades que puedan producirse respecto de la presente contratación e independientemente de las comunicaciones que se cursen, aconsejamos a los interesados y potenciales oferentes visitar el link:

[http://www.diputados.gob.ar/secadmin/dgral\\_admin\\_ctble/dr\\_compras/subdireccioncomprasysseguros/dptodecompras/licitaciones/apertura.jsp](http://www.diputados.gob.ar/secadmin/dgral_admin_ctble/dr_compras/subdireccioncomprasysseguros/dptodecompras/licitaciones/apertura.jsp)

#### **Artículo 5º. NOTIFICACIONES Y/O COMUNICACIONES:**

Todas las notificaciones y comunicaciones del presente llamado entre la H.C.D.N. y los interesados, oferentes, adjudicatarios o cocontratantes se efectuarán a la dirección de correo electrónico constituida a esos fines, la que deberán declarar, sin excepción, en la planilla o formulario de cotización al momento de constituir de su oferta.

Las notificaciones y comunicaciones cursadas por la H.C.D.N. a la dirección de correo electrónico constituida se tendrán por notificadas el día en que fueron enviadas, sirviendo de prueba suficiente las constancias que tales medios generen para el emisor.

Para el caso de que se informara una dirección de correo electrónico errónea o se detectara algún inconveniente con la misma, se tendrán por válidas, si las hubiera, las informadas en registros o bases de datos administradas por la H.C.D.N.

#### **Artículo 6º. VISITA PREVIA:**

Los interesados deberán llevar a cabo una visita previa de las instalaciones, con la finalidad de reconocer las distintas áreas de trabajo, hasta el plazo límite establecido, en la carátula del presente pliego.

La visita deberá acordarse previamente con el personal técnico de la Subdirección de Obras y Proyectos, en el horario de 10:00 a 16:00 horas, en los siguientes teléfonos: (011) 6075-0000, Internos 5287 / 5308 o vía correo electrónico: pperezs@hcdn.gob.ar o subdireccionobrasyproyectos@hcdn.gob.ar. Al finalizar la misma los interesados recibirán una "CONSTANCIA DE VISITA" que será completada y firmada por la autoridad competente o persona designada a tal efecto, a fin de su acreditación.

Se considerará que, en su visita al lugar, el Oferente ha podido conocer el estado en que se encuentran las instalaciones, efectuado averiguaciones, solicitado aclaraciones necesarias y que por lo tanto su oferta incluye todas las tareas necesarias para la correcta ejecución del objeto de la contratación, de acuerdo con las reglas del buen arte, aunque éstas no se mencionen expresamente en la documentación de la presente licitación.

La "Constancia de Visita" deberá ser presentada conjuntamente con la oferta.

La falta de realización de la visita previa será causal de desestimación de la oferta.

  
ES COPIA FIEL DEL ORIGINAL  
DRA. FERNANDA MONGIARDINO  
JEFA DE DEPARTAMENTO LEGAL  
DIRECCIÓN LEGAL Y TÉCNICA  
SECRETARÍA ADMINISTRATIVA  
H. CAMARA DE DIPUTADOS DE LA NACION

DSAD N°: 053/23

DIPUTADOS  
ARGENTINA

**Artículo 7º. TRATAMIENTO DE CONSULTAS Y CIRCULARES AL PLIEGO DE BASES DEL LLAMADO:**

A los fines del tratamiento de consultas y circulares al Pliego de Bases y Condiciones del llamado se estará a lo dispuesto en los puntos 9 y 10 del Pliego de Bases y Condiciones Generales.

**El plazo límite para recibir consultas se encuentra establecido en la carátula del presente Pliego.**

**Artículo 8º. GARANTÍAS:**

Para afianzar el cumplimiento de todas sus obligaciones, los oferentes, cocontratantes y adjudicatarios deberán constituir garantías, conforme corresponda:

**a) Garantía de mantenimiento de oferta:**

Los oferentes deberán presentar una garantía por el CINCO POR CIENTO (5%) calculada sobre el monto total de su oferta y constituida bajo alguna de las formas previstas en el artículo 72 del Reglamento aprobado por Resolución Presidencial N° 1073/18. En el caso de cotizar con descuentos, alternativas o variantes, la garantía se calculará sobre el mayor valor propuesto.

**b) Garantía de adjudicación o cumplimiento de contrato:**

El adjudicatario deberá integrar la garantía de adjudicación o cumplimiento del contrato dentro del término de OCHO (8) días a contar desde la fecha de suscripción y retiro formal de la Orden de Compra y/o Contrato. La garantía deberá constituirse por un valor que represente el DIEZ POR CIENTO (10%) del importe total de la adjudicación.

**c) Contragarantía:**

El adjudicatario deberá integrar una contragarantía equivalente al CIENTO POR CIENTO (100%) de los montos que reciba como adelanto o anticipo financiero, para el caso que fuera previsto alguno de ellos dentro de las presentes cláusulas particulares.

**Consideraciones generales:**

Se estará exceptuado de la presentación de garantías cuando el monto resultante para su constitución no fuere superior a PESOS CUARENTA Y CUATRO MIL DOSCIENTOS (\$ 44.200) conforme lo indicado en el artículo 74, inciso c) del citado Reglamento.

En caso de optar por una Póliza de Seguro de Caución, la misma deberá encontrarse legalizada por Escribano Público, conforme lo indicado en el artículo 72, inciso e) del citado Reglamento.

Sólo se podrá presentar pagaré a la vista cuando el monto de la garantía no supere la suma de PESOS CIENTO SETENTA Y SEIS MIL OCHOCIENTOS (\$ 176.800). Esta forma de garantía no podrá combinarse con las restantes formas admitidas.

Cuando la ejecución de la prestación se cumpla dentro del plazo previsto para la integración de la garantía de adjudicación o de cumplimiento de contrato, él o los adjudicatarios se encontrarán exceptuados de su presentación, conforme lo establecido por el inciso e) del artículo 74 del Reglamento aprobado por Resolución Presidencial N° 1073/18 – Excepciones a la obligación de presentar garantías.

No obstante lo previsto en las consideraciones anteriores, todos los oferentes, adjudicatarios y cocontratantes contraen la obligación de responder por el importe de las garantías no constituidas, de acuerdo al orden de afectación de penalidades establecido en el Reglamento aprobado por Resolución Presidencial N° 1073/18, a requerimiento de la H.C.D.N., sin que puedan interponer reclamo alguno sino después de obtenido el cobro o de efectuado el pago.

  
ES COPIA FIEL DEL ORIGINAL  
DRA. FERNANDA MONGIARDINO  
JEFA DE DEPARTAMENTO LEGAL  
DIRECCIÓN LEGAL Y TÉCNICA  
SECRETARÍA ADMINISTRATIVA  
H. CÁMARA DE DIPUTADOS DE LA NACIÓN

DSAD Nº: 053/23

DIPUTADOS  
ARGENTINA

Las excepciones a la obligación de presentar garantías no incluyen a las contragarantías.

**Devolución de las garantías / renuncia tácita:**

La Dirección de Compras deberá notificar a los oferentes, adjudicatarios o cocontratantes dentro de los plazos fijados para que retiren las garantías de acuerdo al siguiente detalle:

- a) Las garantías de mantenimiento de oferta, dentro de los DIEZ (10) días de notificado el acto administrativo de adjudicación o el acto por el cual se ponga fin al procedimiento de selección.
- b) Las garantías de cumplimiento del contrato o las contragarantías, dentro de los DIEZ (10) días de producida la recepción definitiva por parte de la Comisión de Recepción, cuando no quede pendiente la aplicación de multa o penalidad alguna.

Si los oferentes, adjudicatarios o cocontratantes, no retirasen las garantías dentro del plazo de CIENTO OCHENTA (180) días corridos a contar desde la fecha de la comunicación que lo informe, implicará la renuncia tácita a favor de la H.C.D.N. de lo que constituya la garantía, procediendo la tesorería del organismo a efectuar las acciones detalladas en el artículo 75 del Reglamento aprobado por Resolución Presidencial Nº 1073/18, según corresponda.

**Artículo 9º. ALCANCE DE LAS PROPUESTAS:**

**Alcance de las propuestas**

Las propuestas, conforme el caso, deberán comprender e incluir la provisión de todos los componentes que fueran necesarios; como así también comprometer la ejecución de todas las actividades, tareas y trabajos, establecidos en el presente Pliego de Bases y Condiciones y en las Especificaciones técnicas y de aquellos que, sin estar explícitamente indicados, resultaren necesarios para la correcta ejecución de la contratación. La oferta contendrá la documentación en la que conste las especificaciones y características técnicas, marcas de los elementos o materiales. No se aceptará la expresión "Según Pliego" como definición de las propuestas.

**Marcas**

Para el caso en que se mencionaren marcas y tipos en el presente pliego, tendrán por finalidad determinar las características y el nivel de calidad de los materiales a utilizar. Deberá entenderse que es al sólo efecto de señalar las características generales de lo solicitado. Si la oferta no especifica marca, se entenderá que es la requerida.

**Artículo 10º. PLAZO DE MANTENIMIENTO DE LAS OFERTAS:**

En virtud de lo dispuesto en el punto 15 del Pliego de Bases y Condiciones Generales, los oferentes deberán mantener las ofertas por el término de SESENTA (60) días corridos contados a partir de la fecha del acto de apertura. Si el oferente no manifestara en forma fehaciente su voluntad de no renovar su oferta con una antelación mínima de DIEZ (10) días corridos a contar desde el día del vencimiento efectivo del plazo, aquella se considerará prorrogada automáticamente por el término de TREINTA (30) días corridos y así sucesivamente.



  
ES COPIA FIEL DEL ORIGINAL  
DRA. FERNANDA MONGIARDINO  
JEFA DE DEPARTAMENTO LEGAL  
DIRECCION LEGAL Y TECNICA  
SECRETARIA ADMINISTRATIVA  
H. CAMARA DE DIPUTADOS DE LA NACION



DSAD N°: 053/23

DIPUTADOS  
ARGENTINA

**Artículo 11º. FORMA DE COTIZACIÓN:**

Los oferentes deberán volcar sus ofertas económicas, en la planilla de cotización anexada al presente pliego. Se entenderán todos los importes ofertados como finales, en pesos, con IVA incluido.

Para los casos en que se detectan errores de cotización, se estará a lo dispuesto por el artículo 50 del Reglamento aprobado por Resolución Presidencial N° 1073/18.

**Artículo 12º. DOCUMENTACIÓN REQUERIDA PARA LA PRESENTACIÓN DE OFERTAS:**

Los oferentes deberán presentar junto con su oferta la documentación indicada en el *Anexo I – "Inscripción en el Registro de Proveedores de la H.C.D.N."* y en el *Anexo II – "Documentación específica de la contratación"*, como así también cualquier otro requisito tratado expresamente en el pliego del llamado.

**Artículo 13º. ANTICIPO FINANCIERO / CONTRAGARANTÍA:**

Se prevé para la presente contratación un pago en concepto de anticipo financiero de hasta un TREINTA POR CIENTO (30%) del total de la Orden de Compra. En caso de hacer uso del anticipo previsto, la adjudicataria, oportunamente, deberá presentar una contragarantía por el CIEN POR CIENTO (100%) del monto anticipado, mediante una póliza de seguro de caución legalizada por escribano público.

**Artículo 14º. DE LOS OFERENTES:**

- De conformidad con el artículo 47 inciso a) del Reglamento para la Contratación de Bienes, Obras y Servicios para la HCDN aprobado por la RP N° 1073/2018, si el oferente no hubiera cumplido con sus obligaciones impositivas y/o previsionales, conforme las disposiciones vigentes dictadas por la Administración Federal de Ingresos Públicos (AFIP); o si el oferente no se encontrare inscripto en el Registro de Proveedores de la HCDN, o bien, encontrándose inscripto no haya procedido a actualizar o confirmar la información suministrada en el lapso de un año, será intimado por la HCDN para la subsanación de la deficiencia de que se trate, de conformidad con los artículos 36 y 48 del Reglamento antes citado.
- Para acceder al sistema y crear un usuario deberá ingresar a:  
<https://proveedores.hcdn.gob.ar/cliente>
- Para acceder al manual de uso del sistema deberá ingresar a:  
<https://www4.hcdn.gob.ar/newsletter/img/20190415/Guia Proveedores.pdf>.
- Aquellos oferentes que reúnan las condiciones establecidas en la Ley N° 27.437, modificatorias y complementarias, deberán manifestar dicha circunstancia mediante la presentación de una declaración jurada.
- Aquellos oferentes que invoquen la condición de Micro, Pequeña o Mediana Empresa o Cooperativa, deberán acompañar el certificado que lo acredite junto con su oferta.
- **ACREDITACIÓN DE ANTECEDENTES:** Los Oferentes deberán acreditar experiencia en trabajos similares, ejecutados en tiempos similares al propuesto para la presente contratación y de metraje similar. A tales efectos, deberán completar con carácter de declaración jurada la planilla que como Anexo VII – ACREDITACIÓN DE ANTECEDENTES forma parte integrante del presente pliego.

  
ES COPIA FIEL DEL ORIGINAL  
DRA. FERNANDA MONGIARDINO  
JEFA DE DEPARTAMENTO LEGAL  
DIRECCION LEGAL Y TECNICA  
SECRETARIA ADMINISTRATIVA  
H. CÁMARA DE DIPUTADOS DE LA NACIÓN

DSAD Nº: 053/23

DIPUTADOS  
ARGENTINA

Los Oferentes deberán acreditar la realización de al menos TRES (3) y como máximo CINCO (5) trabajos de objeto similar al que se licita, Cumpliendo las mismas, con el requisito de ser trabajos de zingueria de como mínimo 40 ml. Dichas obras deberán haber sido ejecutadas y contar con Recepción Provisoria, dentro de un plazo que no supere los DIEZ (10) años anteriores a contar desde la fecha del Acto de Apertura de Ofertas.

Se deberá respaldar los datos informados con el acta de recepción provisoria junto con la presentación de orden de compra, y/o factura de pago y/o contrato emitido por la firma u organismo que los requirió. La documentación respaldatoria de cada una de las obras indicadas en la planilla anexa deberá estar correctamente señalizada y separadas por medio de carátulas.

**Artículo 15º. CRITERIO DE EVALUACIÓN Y SELECCIÓN DE OFERTAS:**

El criterio de evaluación y selección de ofertas será por renglón. La preadjudicación recaerá sobre aquella oferta que, ajustándose a lo requerido por los Pliegos de Bases y Condiciones Generales, Particulares y de Especificaciones Técnicas, resulte la más conveniente para el Organismo, teniendo en cuenta el precio, la calidad, idoneidad y antecedentes de los oferentes, así como los demás términos de la oferta (artículo 52 del Reglamento aprobado por Resolución Presidencial Nº 1073/18).

Serán sometidos a evaluación aquellos oferentes que cumplan con los requisitos de admisibilidad y con la documentación requerida en el Anexo I – "Inscripción en el Registro de Proveedores de la H.C.D.N." y en el Anexo II – "Documentación específica de la contratación", como así también cualquier otro requisito tratado expresamente en el pliego del llamado.

**Artículo 16º. COMUNICACIÓN DEL DICTAMEN DE EVALUACIÓN:**

El dictamen de evaluación de las ofertas deberá ser notificado a los oferentes dentro de los TRES (3) días a contar desde su firma. Asimismo, será exhibido, difundido y comunicado fehacientemente por alguno de los medios habilitados a tal fin conforme lo dispuesto en el artículo 116 del Reglamento aprobado por Resolución presidencial Nº 1073/18.

Los interesados podrán formular impugnaciones al dictamen dentro del plazo fijado en el artículo 55 del citado Reglamento.

**Artículo 17º. GARANTÍA DE LOS TRABAJOS EJECUTADOS:**

De conformidad con lo establecido en el punto 20 del pliego de bases y condiciones generales, el adjudicatario estará obligado a garantizar sus trabajos por eventuales vicios y/o defectos ocultos en la obra, por el plazo de UN (1) año a contar desde la fecha en que la Inspección de Obra otorgue la Recepción Total de Obra, la que tendrá carácter provisional hasta tanto se haya cumplido el plazo de garantía fijado. En razón de lo expuesto, el Organismo retendrá la garantía de cumplimiento del contrato hasta que se otorgue la Recepción Definitiva. Esta misma operará expirado el plazo de la presente garantía, siendo durante la vigencia de la misma el adjudicatario, responsable de la conservación y reparación de la obra, salvo los efectos resultantes de su uso indebido. Asimismo, será de aplicación lo establecido en los artículos 1273 a 1276 del Código Civil y Comercial de la Nación.

**Artículo 18º. OBLIGACIÓN DE INDEMNIDAD:**

  
ES COPIA FIEL DEL ORIGINAL  
DRA. FERNANDA MONGIARDINO  
JEFA DE DEPARTAMENTO LEGAL  
DIRECCIÓN LEGAL Y TÉCNICA  
SECRETARÍA ADMINISTRATIVA  
H. CÁMARA DE DIPUTADOS DE LA NACIÓN

DSAD Nº: 053/23

DIPUTADOS  
ARGENTINA

El adjudicatario se obliga a mantener indemne al Organismo contratante y a su personal, frente a reclamos o contingencias de cualquier naturaleza, que se deriven de la ejecución de la presente contratación, atribuibles a su parte o a sus dependientes, subcontratistas o proveedores o cualquier otro tercero, en cualquiera de las etapas de cumplimiento de este contrato, haciéndose responsable por todos los gastos y costos de cualquier naturaleza, que resultaren necesarios para resolverlos, incluidos los gastos causídicos si los hubiere. susceptible

También mantendrá indemne al Organismo contratante y a su personal, de cualquier responsabilidad emergente por reclamos ante el incumplimiento de leyes laborales y previsionales, pago de cualquier tipo de indemnizaciones, independientemente de su naturaleza, incluyendo aquellas motivadas por enfermedades o accidentes de trabajo. En ese sentido, el Cocontratante se encuentra obligado a contratar los seguros que en este Pliego se mencionan, sin perjuicio de contratar otros que estime indispensables o necesarios para cumplir con esta cláusula de indemnidad, y haciéndose responsable por los riesgos o costos que los seguros no cubran, así como también por todos los gastos y costos de cualquier naturaleza que resultaren necesarios para resolverlos y solventarlos.

Por lo tanto, el Cocontratante será responsable por los daños y perjuicios que ocasionen al Organismo contratante y a su personal el incumplimiento de cualquiera de las obligaciones a su cargo, sin perjuicio de las responsabilidades emergentes del régimen de penalidades y/o sanciones previstas en el presente Pliego.

Sistemas patentados: El pago de los derechos para el empleo de artículos y dispositivos patentados, se considerarán incluidos en la cotización de la oferta. La Adjudicataria será la única responsable por los reclamos que se promuevan por el uso indebido de patentes, debiendo mantener indemne a la H.C.D.N respecto de cualquier reclamo que pudieran iniciar los titulares de las mismas, incluidos gastos causídicos, si los hubiere.

**Artículo 19º. DEL ADJUDICATARIO**

- i. **INTERPRETACIÓN DE DOCUMENTACIÓN TÉCNICA:** En toda la documentación contractual primarán las anotaciones y cantidades expresadas en letras sobre las indicadas en números y éstas sobre las apreciadas en escala.
- ii. **REGLAMENTOS:** Los trabajos, además de por lo expresado en el presente Pliego, se regirán por las siguientes disposiciones:
  - Edilicias: Código de Edificación del Gobierno de la Ciudad de Buenos Aires.
  - Instalaciones contra Incendio: Reglamentos del Gobierno de la Ciudad de Buenos Aires, la Superintendencia de Bomberos de Policía Federal Argentina y Normas IRAM.
  - Legislación vigente sobre higiene y seguridad en el trabajo detallada en el Anexo que contiene las Normas generales de higiene y seguridad a cumplir por las empresas adjudicatarias / subcontratistas.
- iii. **PLAN DE TRABAJO:** El Adjudicatario presentará para aprobación de la Inspección de Obra un plan de trabajo en formato Gantt, de forma previa a la suscripción del acta de inicio de los trabajos, una vez corroborados los días operativos de trabajo en la H.C.D.N.

*[Firma]*  
ES COPIA FIEL DEL ORIGINAL  
DRA. FERNANDA MONGIARDINO  
JEFA DE DEPARTAMENTO LEGAL  
DIRECCIÓN LEGAL Y TÉCNICA  
SECRETARÍA ADMINISTRATIVA  
H. CÁMARA DE DIPUTADOS DE LA NACION

DSAD N°: 053/23

DIPUTADOS  
ARGENTINA

Dicho plan contendrá, en líneas aparte, la curva de inversión detallada y los recursos aproximados a utilizar para cada tarea, a los efectos de controlar las dotaciones necesarias para el correcto avance de los trabajos previstos.

Los relevamientos y plan de trabajo deberán estar acompañados de planos digitalizados en CAD y en soporte papel en correcta concordancia con los sectores de trabajo referidos. Será condición sine qua non la presentación de dichos planos en donde serán demarcados cada uno de los sectores y las tareas a realizar en los mismos como así también la inspección de la totalidad de los espacios a intervenir.

- iv. **INSPECCIÓN DE OBRA:** La Inspección de Obra estará a cargo de quien designe la H.C.D.N.; éste comunicará por nota al Adjudicatario cuáles son las personas autorizadas para visitar la obra en cualquier momento sin previo permiso y cuáles están autorizadas para dar órdenes escritas con carácter de Inspección.

El Adjudicatario y su personal cumplirán las instrucciones y órdenes impartidas por la Inspección. La inobservancia de esta obligación, o los actos de cualquier índole que perturben la marcha de la obra, harán pasibles al responsable de su inmediata expulsión del lugar.

Cabe aclarar que la función de la Inspección es de control y verificación del correcto cumplimiento de lo requerido en el presente Pliego, en tiempo y forma por parte del Adjudicatario, y no la realización de la dirección de los trabajos, la cual estará a cargo de la figura del Representante Técnico. Por lo tanto, el Adjudicatario no deberá depositar en el Inspector tareas como confección de planos, manejo de personal, ni ninguna otra función de esta índole.

**Aprobación de los trabajos:** Al iniciar cada trabajo, el Adjudicatario solicitará la presencia de la Inspección de Obra, que verificará el estado de los materiales y el método constructivo y elementos a emplear en las tareas en cuestión. Los trabajos iniciados sin autorización de la Inspección serán pasibles de rehacerse a costo del Adjudicatario. Asimismo, deberá avisar a la Inspección de Obra antes de desarmar andamios o retirar plataformas de trabajo para que se efectúen las inspecciones correspondientes. Además, durante la marcha de los trabajos, el Adjudicatario facilitará el acceso de la Inspección de Obra tantas veces como le sea requerido. Concluidos los trabajos, deberá solicitar su inspección final y aprobación.

**Libro de obra:** Previo al inicio de la obra, el Adjudicatario proveerá UN (1) libro de comunicaciones de 50 fojas, tamaño N°3 por triplicado. En éste libro se asentarán todas las novedades que surjan de la ejecución de la obra: observaciones, pedidos de aclaraciones, incumplimientos, etcétera. El Adjudicatario estará obligado a proveer libros adicionales a medida que los anteriores fueran completados.

El personal designado como representante responsable de la obra deberá firmar diariamente el libro de mención, cuyas anotaciones tendrán carácter de notificación suficiente para el Adjudicatario, obligándose éste a subsanar, cuando así se requiera, y de inmediato, las situaciones denunciadas.

Las anotaciones serán rubricadas por un funcionario de la H.C.D.N. y por el representante del Adjudicatario. La negativa de este último a suscribir el asiento, implicará la presunción de veracidad

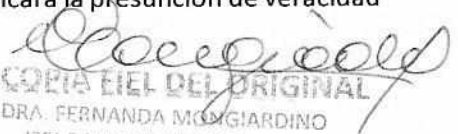
  
ES COPIA FIEL DEL ORIGINAL  
DRA. FERNANDA MONGIARDINO  
JEFE DE DEPARTAMENTO LEGAL  
DIRECCIÓN GENERAL DE TÉCNICA  
DIRECCIÓN GENERAL DE ASISTENCIA  
DIRECCIÓN GENERAL DE ASISTENCIA



DSAD N°: 053/23

DIPUTADOS  
ARGENTINA

de los hechos contenidos en el mismo, salvo prueba en contrario; en tal caso, el acta será suscripta por DOS (2) funcionarios de la H.C.D.N.

**Órdenes de servicio y observaciones de la Inspección.**

Todas las órdenes de la Inspección de Obra, y también las observaciones cuando su importancia lo justifique, serán cronológicamente consignadas por escrito en el libro de obra descripto en el punto anterior, el cual se guardará en la oficina del Departamento de Coordinación y Legales de la Dirección de Obras y Mantenimiento, sito en el quinto piso del edificio Anexo "D" de la H.C.D.N.

Toda orden de servicio, deberá ser firmada por el Adjudicatario dentro de los tres (3) días del requerimiento de la Inspección. Su negativa lo hará pasible de la suspensión de las tareas.

Se considerará que toda orden de servicio está comprendida dentro de las estipulaciones del contrato y que no importa modificación de lo pactado ni encomienda de trabajos adicionales.

Aun cuando el Adjudicatario considere que en una orden de servicio se exceden los términos del contrato, deberá notificarse de ella, sin perjuicio de presentar ante el comitente, por intermedio de la Inspección de Obra, y en el término de cinco (5) días, un reclamo fundando detalladamente las razones que le asisten para observar la orden recibida. Cuando el Adjudicatario considere que los trabajos solicitados generan un adicional económico respecto de la oferta original, deberá presentar junto a la respuesta, un presupuesto detallando las razones de la demasía considerada.

No se considerarán como observadas las órdenes de servicio cuando al hacerlo el Adjudicatario no asentare los fundamentos de su observación.

Transcurrido el plazo anterior sin hacer uso de ese derecho, el Adjudicatario quedará obligado a cumplir la orden de inmediato, sin tener derecho a reclamos posteriores.

**Notas de pedido:** Todas las reclamaciones y/u observaciones del Adjudicatario serán cronológicamente consignadas por escrito en el libro de Obra. Para esto el Adjudicatario podrá solicitar el libro al Departamento de Coordinación de Legales quien está obligada a entregarlo en un plazo de 24 horas. Las notas de pedido serán interpuestas dentro de los dos (2) días de producido el hecho que las motive. El Adjudicatario deberá fundarlas debidamente con determinación de valores, especies, etc., en el plazo de cinco (5) días a partir de la presentación del reclamo y/u observación formulados. Todo reclamo no efectuado oportunamente, incluyendo reconocimiento de días por fuerza mayor o por causa del comitente, no podrá ser solicitado posteriormente a la finalización de las obras.

El Adjudicatario presentará a la Inspección de Obra un parte semanal, en una planilla donde consten los trabajos ejecutados, el personal empleado y las condiciones climáticas o de acuerdo a las instrucciones que se le impartan.

- v. **REUNIONES DE COORDINACIÓN:** Entre las obligaciones del Adjudicatario se encuentra la de asistir, a través de su Representante Técnico, y eventualmente de los Técnicos Responsables de la Obra y de los distintos subadjudicatarios, a las reuniones solicitadas y presididas por la Inspección de Obra a efectos de mantener una fluida coordinación, efectuar aclaraciones a las prescripciones contenidas en el pliego y evacuar consultas, como asimismo para facilitar y agilizar todo aspecto de interés común en beneficio del correcto desarrollo de la obra, en miras a la correcta ejecución del

  
ES COPIA FIEL DEL ORIGINAL  
DRA. FERNANDA MONGIARDINO  
JEFA DE DEPARTAMENTO LEGAL  
DIRECCION LEGAL Y TECNICA  
SECRETARIA ADMINISTRATIVA  
H. CAMARA DE DIPUTADOS DE LA NACION



DSAD N°: 053/23

DIPUTADOS  
ARGENTINA

"Plan de Trabajo". Los lugares de encuentro serán los que determine oportunamente la Inspección de Obra, que serán notificados fehacientemente.

- vi. **INFORME FINAL:** Previo a la recepción provisoria de la obra, y como requisito indispensable para ésta, el Adjudicatario deberá hacer entrega de un informe final que incluirá **planos "Conforme a obra"** que reflejen las tareas realizadas. Los planos "Conforme a obra" deberán presentarse en original y tres copias ploteadas sobre papel blanco, todo ello en colores convencionales. Asimismo, se deberá acompañar con soporte digital (AutoCAD 2010 – Word – Excel – pdf) que almacene toda la información y documentación conjuntamente con los planos "Conforme a obra", el Adjudicatario presentará a la Inspección de Obra la siguiente documentación:

- Memoria técnica, materiales y equipos empleados con la totalidad de sus características y marcas;
- Certificados de garantía;
- Planos y planillas conforme a obra; Plantas y cortes generales 1:100, detalles 1:20, planos de instalaciones 1:100;
- QUINCE (15) fotografías de la obra anteriores al inicio de los trabajos y otras QUINCE (15) al finalizar los trabajos.

Los puntos de toma serán determinados por la Inspección de Obra y ésta podrá incrementar la cantidad de fotografías para aquellos lugares que crea convenientes.

La no presentación del Informe Final conforme lo prescripto en este punto será causal suficiente para calificar al contrato como "inconcluso", impidiendo la recepción definitiva de las obras y su posterior liquidación final.

- vii. **TRABAJOS EJECUTADOS CON MATERIALES DE MAYOR VALOR O SIN LA CONFORMIDAD DEL COMITENTE:** Los trabajos ejecutados con materiales de mayor valor que los estipulados, ya sea por su naturaleza, calidad o procedencia, serán computados al Adjudicatario como si los hubiese ejecutado con los materiales especificados, salvo caso expreso, presupuestado y aprobado, en el libro de obra. Los trabajos no ejecutados de conformidad con las órdenes de servicio comunicadas al Adjudicatario, o que no respondiesen a las especificaciones técnicas, podrán ser rechazados, aunque fuesen de mayor valor que los estipulados, y en este caso, la Inspección podrá ordenar su demolición y reconstrucción de acuerdo con lo estipulado en el pliego, estando a cargo del Adjudicatario los gastos provocados por esta causa.

- viii. **TAREAS COMPRENDIDAS:** Las presentes normas son de aplicación para la totalidad de los trabajos especificados en el presente y corresponden a los servicios profesionales, mano de obra, flete, materiales, equipos, herramientas y todo trabajo o elemento necesario para ejecutar lo aquí contratado. El Adjudicatario tendrá a su cargo el retiro de los escombros y materiales de descarte de la H.C.D.N. A tal efecto, deberá adoptar las medidas necesarias para evitar su acumulación dentro del área intervenida. Los escombros y demás desechos se embolsarán o se retirarán del lugar conforme avancen las tareas. El traslado y disposición final dentro y fuera de la H.C.D.N se realizará al finalizar la jornada o según criterios de la Inspección de Obra. Para ello deberá utilizarse equipos especiales que admitan el ingreso al subsuelo o bien el retiro motorizado hasta el nivel de vereda y allí la descarga a volquetes provistos por la empresa. El Adjudicatario será el único

ES COPIA FIEL DEL ORIGINAL

DRA. FERNANDA MONGIARDINO  
JEFA DE DEPARTAMENTO LEGAL  
DIRECCION LEGAL Y TECNICA  
SECRETARÍA ADMINISTRATIVA  
MINISTERIO DE OBRAS PÚBLICAS Y VIVIENDA

DSAD Nº: 053/23

DIPUTADOS  
ARGENTINA

responsable por los daños que pudiera ocasionar por la falta de protecciones o deficiencia de las mismas. Además, deberá proveer y colocar las defensas, mamparas, protecciones, vallados y todo otro elemento de seguridad exigido por la normativa vigente o necesaria para garantizar la seguridad del personal propio, de los empleados de la H.C.D.N., del público que accede y transita por el edificio y de los peatones que lo hacen por la vía pública.

En caso de ser necesario cortar calles y evitar el paso de autos y personas, queda a cargo del Adjudicatario realizar los trámites, previa coordinación de tareas y tiempos con la Inspección de Obra.

- ix. **OBRAS COMPLEMENTARIAS:** Quedará a cargo del Adjudicatario las obras complementarias que sean necesarias de acuerdo a su programación, estilo y sistema de trabajo, para la protección de todas las áreas por donde circule el personal de la H.C.D.N. y/o público general para que no se interrumpan servicios, cuando se realizan las tareas de la obra propiamente dicha, fundamentalmente con el ingreso y egreso de materiales en carros rodantes.
- x. **RETIRO DE ESCOMBROS:** El Adjudicatario tendrá a su cargo el retiro de todo escombros y material de descarte producto de la ejecución de las tareas encomendadas y, a tal efecto, deberá adoptar las medidas necesarias para evitar la acumulación dentro del área intervenida. Los escombros y demás desechos se embolsarán o retirarán del lugar conforme avancen las tareas. Se deberá dar aviso a la Inspección de Obra con 24 horas de anticipación para realizar los avisos correspondientes para la instalación de volquetes.

**Artículo 20º. SEGUROS Y LEGISLACIÓN LABORAL:**

El Adjudicatario deberá cumplir con los siguientes requisitos:

**a) Seguridad Social:**

El Adjudicatario deberá cumplir respecto del personal afectado a las tareas con todas las obligaciones emergentes de la Legislación Laboral y de la Seguridad Social. El personal y/o terceros afectados por el Adjudicatario de la presente contratación en el cumplimiento de las obligaciones asumidas por éste, carecerán de relación jurídica alguna con la H.C.D.N.. Estarán a exclusivo cargo del Adjudicatario los salarios, seguros, cumplimiento de leyes y cargas sociales y previsionales y cualquier otra erogación, sin excepción, vinculados con la ejecución contractual, quedando expresamente liberada la H.C.D.N. por tales conceptos, y sin que se configure solidaridad alguna entre ambos.

**b) Contratación de los Seguros:**

El Adjudicatario deberá contratar los seguros detallados en el presente Pliego, cuya vigencia deberá abarcar la totalidad del período contractual, e incluir la renovación automática de los mismos hasta la efectiva finalización del contrato, incluidas las prórrogas. La contratación de los seguros aquí referidos resulta independiente de aquellos otros que le sean legalmente exigibles al Adjudicatario por su actividad a fin de cubrir los posibles daños o pérdidas que afecten a sus bienes o los de sus empleados, como consecuencia de su actividad.

Las compañías aseguradoras con las cuales contrate el Adjudicatario las coberturas exigidas en el presente Pliego, deben contar con autorización de la Superintendencia de Seguros de la Nación y contar con calificación de riesgo mínima en Categoría "A".

  
ES COPIA FIEL DEL ORIGINAL  
DRA. FERNANDA MONGIARDINO  
JEFA DE DEPARTAMENTO LEGAL  
DIRECCIÓN LEGAL Y TÉCNICA  
SECRETARÍA ADMINISTRATIVA  
H. CÁMARA DE DIPUTADOS DE LA NACIÓN

DSAD Nº: 053/23

DIPUTADOS  
ARGENTINA

El adjudicatario deberá presentar copia certificada de la Póliza de Seguros de Riesgos de Trabajo junto con la nómina del personal interviniente y la constancia del último pago. La H.C.D.N. no autorizará el ingreso a sus dependencias, de ninguna persona que no se hallare previamente autorizada a hacerlo.

El adjudicatario deberá contemplar en todos los seguros contratados la cláusula de no repetición a favor de la H.C.D.N.

**RESPONSABILIDAD DEL ADJUDICATARIO**

**a) Higiene y Seguridad:**

El Adjudicatario deberá cumplir estrictamente con las Normas de Higiene y Seguridad dispuestas para el presente llamado, contenidas en el Anexo IX del presente Pliego.

**b) Régimen de Responsabilidad Frente a Terceros y Personal**

La H.C.D.N. no asumirá responsabilidad alguna y quedará desligada respecto de todo conflicto o litigio que eventualmente se genere por cuestiones de índole laboral entre el Adjudicatario y el personal que éste ocupe a los fines de cumplir con sus obligaciones contractuales y que, en consecuencia, pudiera implicar o no la intervención del gremio que los nuclea y/o de aquellos organismos estatales vinculados con el contralor de transgresiones a normas establecidas para el orden laboral, o del cumplimiento de convenios colectivos de trabajo en vigencia. Igual criterio se hace extensivo a las obligaciones previsionales e impositivas que recaigan sobre el Adjudicatario.

Asimismo, la H.C.D.N. no asumirá responsabilidad alguna por reclamos de terceros con los que el Adjudicatario hubiere contratado a los fines de cumplir con las obligaciones emergentes de la normativa vigente, los Pliegos de Bases y Condiciones Generales, Particulares y de Especificaciones Técnicas correspondientes. En el caso de que la contratista recurra a empresas subcontratistas, las mismas deberán cumplir con todas las obligaciones previstas en los pliegos licitatorios para el contratista de la Administración.

De la misma forma, el Adjudicatario es exclusivamente responsable de toda reclamación o acción de terceros que pudiere establecerse por razón de cualquier daño o perjuicio ocasionado a personas o cosas o sus anexos; ya sea por cualquier material, maquinaria o implementos usados o por negligencia, culpa, omisión o imprudencia de él y de sus empleados afectados a las tareas a su cargo. En ese sentido, el Adjudicatario deberá tomar seguro por las responsabilidades civiles por daños y perjuicios a terceros o de propiedad de terceros, incendio y siniestro; en caso de que el monto de dicho seguro no alcance a cubrir los daños provocados, la diferencia resultante correrá por parte del Adjudicatario.

En caso de subcontratación, con carácter previo y por escrito, el adjudicatario deberá solicitar autorización a la H.C.D.N. respecto de la incorporación de un subcontratista. La H.C.D.N. se reserva el derecho de revocar la autorización concedida cuando lo considere conveniente para la realización de la obra y sin que esto genere responsabilidad alguna a su cargo. Autorizada una subcontratación, el subcontratista se compromete a respetar todas las exigencias establecidas en la normativa vigente y en los Pliegos que rigen la presente contratación. Al mismo tiempo, el adjudicatario se compromete a mantener indemne a la H.C.D.N. respecto de cualquier reclamo que la subcontratista pudiere efectuarle, incluidos los gastos causídicos que pudieren derivar de aquél. La subcontratación no liberará al adjudicatario de las obligaciones asumidas con motivo de la adjudicación, siendo éste responsable del cumplimiento del contrato en todos y cada uno de sus términos, con independencia de que el incumplimiento sea directamente imputable a su

ES COPIA FIEL DEL ORIGINAL

DRA. FERNANDA MONGIARDINO  
JEFA DE DEPARTAMENTO LEGAL  
DIRECCIÓN LEGAL Y TÉCNICA  
SECRETARÍA ADMINISTRATIVA  
H.C.D.N. - H.C.D.N. ASOCIACIÓN



DSAD N°: 053/23

subcontratista, en cuyo caso éste último será solidariamente responsable con aquél. En caso de corroborarse una subcontratación sin autorización, la misma acarreará la rescisión contractual con culpa del adjudicatario.

**Artículo 21º. SUSPENSIÓN DE EJECUCIÓN DEL CONTRATO:**

La H.C.D.N. podrá suspender la ejecución del contrato ante cualquier incumplimiento, por parte de la adjudicataria, de las obligaciones a su cargo. Dicha suspensión deberá ser debidamente certificada por la inspección correspondiente con expresa mención del incumplimiento que la genere. En ningún caso, la mencionada suspensión dará lugar a responsabilidad patrimonial a cargo de la comitente (H.C.D.N.), no pudiendo la adjudicataria reclamar el resarcimiento de consecuencia económica alguna, derivada de la suspensión ordenada en los términos antedichos.

**Artículo 22º. PENALIDADES Y SANCIONES:**

Por observaciones en la prestación y en el cumplimiento de cualquiera de las condiciones de la presente contratación los oferentes, adjudicatarios y cocontratantes serán pasibles de las penalidades y sanciones establecidas en el Título XV del Reglamento para la Contratación de Bienes, Obras y Servicios.

Para la aplicación de penalidades y sanciones los días se entenderán corridos según el plazo determinado en el artículo 3 del presente Pliego de Bases y Condiciones Particulares.

**Artículo 23º. FACTURACIÓN Y FORMA DE PAGO:**

**Forma de pago**

Las certificaciones se realizarán mensualmente y los trabajos deberán encontrarse totalmente finalizados y comprobados por la Inspección de Obra. Se prevé facturación parcial de acuerdo con los avances de obra que certifique oportunamente la Inspección de Obra.

Los pagos de facturas operarán dentro de los CUARENTA Y CINCO (45) días, conforme lo dispuesto en el artículo 69 del Reglamento aprobado por Resolución Presidencial N° 1073/18.

Se prevé un anticipo financiero de hasta un TREINTA POR CIENTO (30%) del total de la orden de compra conforme lo establecido en el artículo 13 del presente Pliego.

**A tener en cuenta:** Es requisito indispensable para el cobro de los importes a percibir, que el adjudicatario presente ante la Dirección de Tesorería la certificación de CBU emitida por la entidad bancaria en la cual se encuentra radicada su cuenta.

Podrá optar por alguna de las siguientes formas:

a) de manera presencial: en Avenida Rivadavia 1864, PB del Palacio Legislativo, CABA.

b) de manera informática: por Correo electrónico a [mgoldberg@hcdn.gob.ar](mailto:mgoldberg@hcdn.gob.ar)

**Facturación**

A los efectos tributarios, y atento a la condición de IVA exento que reviste la HONORABLE CÁMARA DE DIPUTADOS DE LA NACIÓN, se deberá considerar al organismo como Consumidor Final. Las facturas serán

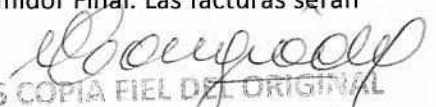
  
ES COPIA FIEL DEL ORIGINAL  
DRA. FERNANDA MONGIARDINO  
JEFA DE DEPARTAMENTO LEGAL  
DIRECCIÓN LEGAL Y TÉCNICA  
SECRETARÍA ADMINISTRATIVA  
HONORABLE CÁMARA DE DIPUTADOS DE LA NACIÓN





DSAD N°: 053/23

C o B, debiéndose emitir las mismas en cabeza de la HONORABLE CÁMARA DE DIPUTADOS DE LA NACIÓN – Clave Única de Identificación Tributaria (C.U.I.T.) N°: 30-53421333-2.

Podrá optar por alguna de las siguientes formas de presentación:

Las facturas deberán ser presentadas ante el Departamento de Mesa de Entradas y Archivo, dependiente de la Subdirección de Administración, de la Dirección de Administración, de la Dirección General Administrativo Contable, de la SECRETARÍA ADMINISTRATIVA de la HONORABLE CÁMARA DE DIPUTADOS DE LA NACIÓN; sita en calle Riobamba N° 25, piso 6º, anexo C de la Ciudad Autónoma de Buenos Aires, teléfono: 6075-8850/8863. Las facturas deberán contener los requisitos establecidos en el artículo 68 del Reglamento aprobado por Resolución Presidencial N° 1073/18. La Dirección General Administrativo Contable podrá modificar la condición de pago establecida cuando medien razones que así lo justifique, siempre que no implique un perjuicio para el adjudicatario.

Asimismo, conforme lo establecido por la Resolución General N° 2853 de fecha 25 de junio de 2010, sus modificatorias y complementarias, emitida por la Agencia Federal de Ingresos Públicos (A.F.I.P.), se informa que la HONORABLE CÁMARA DE DIPUTADOS DE LA NACIÓN dispone de la cuenta de correo electrónico [meda.dgac@hcdn.gob.ar](mailto:meda.dgac@hcdn.gob.ar) para la recepción de facturas del tipo electrónico.

**Artículo 24º. REDETERMINACIÓN DE PRECIOS:**

Se encuentra contemplada para la presente contratación la redeterminación de precios, de acuerdo a las disposiciones establecidas en el REGLAMENTO PARA EL FUNCIONAMIENTO DE LA COMISIÓN DE REDETERMINACION DE PRECIOS DE LA HONORABLE CÁMARA DE DIPUTADOS DE LA NACIÓN, aprobado mediante Resolución Presidencial N° 1586/18.

Las verificaciones de las variaciones sufridas por los factores principales que conforman el precio del contrato se realizarán considerando el Índice del costo de la construcción en el Gran Buenos Aires (ICC) – NIVEL GENERAL, publicado por el INDEC; la documentación entregada para acreditar las circunstancias aducidas y la planilla "Análisis de precios" presentada por el Adjudicatario junto a su propuesta económica.

**Artículo 25º. AUTORIZACIÓN DE LA PUBLICIDAD Y/O CESIÓN O TRANSFERENCIA DE LA ORDEN DE COMPRA:**

El adjudicatario no podrá vender, ceder o de cualquier forma transferir parte alguna o la totalidad de la Orden de Compra, si así lo hiciere, se podrá dar por rescindido de pleno derecho con culpa del proveedor. Asimismo, tampoco podrá efectuar ningún tipo de publicidad en cualquier medio de difusión, sin contar con la autorización previa y por escrito de la H.C.D.N., si así lo hiciere, se podrá dar por rescindido de pleno derecho el contrato, con culpa del proveedor.

**Artículo 26º. NORMATIVA APLICABLE:**

La presente contratación se regirá por las disposiciones del "Reglamento para la Contratación de Bienes, Obras y Servicios de la HONORABLE CÁMARA DE DIPUTADOS DE LA NACIÓN", aprobado mediante Resolución Presidencial N° 1073/18, sus modificatorios y complementarios, por la D SAD N° 354/18 que aprueba el Pliego de Bases y Condiciones Generales y por los Pliegos de Bases y Condiciones Particulares y de Especificaciones Técnicas del presente llamado, en todo lo que no se contradiga con las modificaciones

ES COPIA FIEL DEL ORIGINAL

DRA. FERNANDA MONGIARDINO  
JEFA DE DEPARTAMENTO LEGAL  
DIRECCIÓN LEGAL Y TÉCNICA  
SECRETARÍA ADMINISTRATIVA  
H. CÁMARA DE DIPUTADOS DE LA NACIÓN





DSAD Nº: 053/23

dispuestas en la R.P. N° 0137/2023, hasta tanto la autoridad administrativa dicte el nuevo Pliego de Bases y Condiciones Generales de la H.C.D.N., adaptado al Reglamento vigente.

Las normas mencionadas se encuentran para conocimiento y/o consulta de los interesados y potenciales oferentes en el siguiente link:

[http://www.diputados.gob.ar/secadmin/dgral\\_admin\\_ctble/dr\\_compras/subdireccioncomprasyseguros/dptodecompras/licitaciones/apertura.jsp](http://www.diputados.gob.ar/secadmin/dgral_admin_ctble/dr_compras/subdireccioncomprasyseguros/dptodecompras/licitaciones/apertura.jsp)

  
ES COPIA FIEL DEL ORIGINAL  
DRA. FERNANDA MONGIARDINO  
JEFA DE DEPARTAMENTO LEGAL  
DIRECCION LEGAL Y TECNICA  
SECRETARIA ADMINISTRATIVA  
H. CAMARA DE DIPUTADOS DE LA NACION

DIPUTADOS  
ARGENTINA

DSAD Nº: 053/23

# PLIEGO DE ESPECIFICACIONES TÉCNICAS (P.E.T.)



  
ES COPIA FIEL DEL ORIGINAL  
DRA. FERNANDA MONGIARDINO  
JEFA DE DEPARTAMENTO LEGAL  
DIRECCION LEGAL Y TECNICA  
SECRETARIA ADMINISTRATIVA  
H. CAMARA DE DIPUTADOS DE LA NACION

DIPUTADOS  
ARGENTINA

DSAD N°: 053/23

ESPECIFICACIONES TÉCNICAS

| REGLÓN | ITEM | DESCRIPCION         |
|--------|------|---------------------|
| 1      | 1    | TAREAS PRELIMINARES |
|        | 2    | DESMONTES           |
|        | 3    | CANAleta DE ZINC    |
|        | 4    | LIMPIEZA            |

1. TAREAS PRELIMINARES

Ensayo de funcionamiento de herramientas y materiales

Previo al inicio de los trabajos y durante el transcurso de los mismos, el Adjudicatario realizará un ensayo completo del funcionamiento de la totalidad de las herramientas y materiales a utilizar, designando a tal efecto un Responsable de Higiene y Seguridad de la Obra. En el caso de detectar elementos defectuosos o con fallas que impidan su correcta utilización o impliquen un riesgo para la seguridad de las personas, el Adjudicatario arbitrará todos los medios necesarios para proceder a su remplazo o reparación, no dando esto lugar a reconocimiento de adicional alguno.

Retiro de mobiliario

La Inspección de Obra indicará al Adjudicatario las áreas a intervenir y ésta deberá proveer la mano de obra y ayuda necesarias para realizar el retiro o desplazamiento de todo mobiliario y/o elementos que fuese necesario remover o reubicar de las áreas a impermeabilizar. Los elementos retirados serán trasladados al lugar que indique la Inspección de Obra. Una vez finalizada la prestación del servicio, el Adjudicatario trasladará los elementos que sea necesario nuevamente al lugar que le indique oportunamente la Inspección de Obra.

Protecciones de seguridad y cerco de obra

Se consideran incluidos en la presente licitación y para todos los trabajos que requieran su uso, las protecciones, cercos y/o delimitaciones de obra que resulten necesarios para realizar las tareas que contempla el presente pliego. En este punto quedan incluidos todos los elementos necesarios para la debida protección del edificio, de las personas y toda protección que indique la Inspección de Obra en el transcurso de la ejecución de los trabajos. Por último, para el acarreo en recorridos horizontales se emplearán carretillas con neumáticos o ruedas de goma de PVC.

• Protecciones

Previo al inicio de cualquier trabajo se protegerán los elementos que puedan ser dañados por el polvo, los olores, el agua o por golpes, evitando completamente el ingreso de polvo a las oficinas aledañas. Las protecciones serán sobrepuestas pero aseguradas mediante el empleo de elementos de fijación no agresivos (cintas adhesivas, cuerdas, etc.), de modo de evitar su caída o desplazamiento. No se admitirá la fijación de las protecciones a las partes originales mediante elementos que puedan dañarlos, como clavos, ganchos, tornillos, alambres y otros similares. En este punto quedan incluidos todos los elementos necesarios para la debida protección del edificio, de las personas y toda protección que indique la Inspección de Obra en el transcurso de la ejecución de los trabajos.

  
ES COPIA FIEL DEL ORIGINAL  
DRA. FERNANDA MONGIARDINO  
JEFA DE DEPARTAMENTO LEGAL  
DIRECCION LEGAL Y TECNICA  
SECRETARIA ADMINISTRATIVA  
H. CAMARA DE DIPUTADOS DE LA NACION

DSAD N°: 053/23

DIPUTADOS  
ARGENTINA

- **Caminos:** para el retiro e ingreso de materiales pesados, se requerirá el tendido de caminos de placa fenólica de 15 mm de espesor, empalmadas entre sí, con un ancho mínimo de 1,5 metros, en todo el recorrido que se realice hasta el acceso al edificio.

- **Cerco de obra**

La Inspección de Obra y el Adjudicatario convendrán la mejor forma de cercar el área de trabajo, de acuerdo a lo normado por el código local de construcción y procurando efectuar los cierres de forma tal que los materiales acopiados, maquinarias y todo lo correspondiente a la materialización de la obra y los trabajos ejecutados queden a resguardo. El predio debe quedar totalmente cercado y se deberán dejar los accesos necesarios para el correcto funcionamiento de la obra.

En ningún caso el cerco de obra y el obrador podrán interrumpir la circulación en medios de evacuación indicados en plano. De la misma manera, durante la realización de los trabajos no se podrá invadir el área de evacuación. Todos los trabajos para los cuales sea necesaria la ocupación de este espacio se realizarán fuera del horario laboral o durante fines de semana.

Deberá asegurarse la correcta protección del inmueble y del predio de obra con cercos y vallados efectivos que impidan el paso del público al interior de la obra y con el señalamiento de precaución adecuado y eficaz, tanto de día como de noche. El cerco se ejecutará antes de dar comienzo a los trabajos y dentro de los cinco (5) días de impartida el Acta de Inicio de Obra.

#### **Energía eléctrica de obra**

El Adjudicatario deberá prever y proveerse de energía eléctrica de obra. Para ello podrá usar el servicio habilitado en el inmueble, pero deberá ejecutar una conexión exclusiva y provisoria completa que conste, entre otras, de un tablero reglamentario, debiendo contemplar todos los requerimientos de las ordenanzas y reglamentos vigentes.

Desde el tablero general podrán derivarse los tableros secundarios necesarios, debiendo cumplir también éstos con las medidas de seguridad pertinentes.

#### **Agua de obra**

El Adjudicatario deberá proveerse de servicio de agua. Para ello deberá ejecutar una conexión exclusiva y provisoria completa de obra. La misma se ejecutará sirviéndose de la instalación existente. La distribución desde dicha toma y hasta el área específica de la obra donde se requiera su uso deberá realizarse mediante instalaciones provisorias que deberán cumplir con las normas de seguridad que correspondan, y que indique la inspección de Obras, las cuales serán de cumplimiento obligatorio para el Adjudicatario.

### **1.1. Documentación de obra**

#### **Replanteo de obra**

El replanteo de la obra quedará a cargo de la empresa Adjudicataria con verificación por parte de la Inspección de Obra. Se efectuará previo al comienzo de los trabajos y dentro de los DIEZ (10) días corridos de suscrita el Acta de Inicio de Obra. La demora en su ejecución o su no realización, y cualquier trabajo mal ejecutado como consecuencia, cualquiera sea su origen, será corregido, si fuera posible; o en caso contrario, demolido y reconstruido cuando se advierta el error, cualquiera sea el estado de avance de la

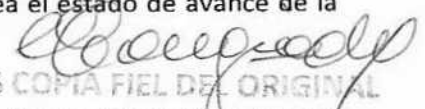
  
ES COPIA FIEL DEL ORIGINAL  
DRA. FERNANDA MONGIARDINO  
JEFA DE DEPARTAMENTO LEGAL  
DIRECCIÓN LEGAL Y TÉCNICA  
SECRETARÍA ADMINISTRATIVA  
HABITADA POR DIPUTADOS DE LA NACIÓN

DSAD Nº: 053/23

DIPUTADOS  
ARGENTINA

obra, por cuenta de la contratista. Asimismo, el Adjudicatario se obliga a la realización permanente, por cada sector de colocación, de los replanteos y nivelaciones pertinentes.

Los niveles determinados en los planos serán ratificados o rectificadas por la Inspección de Obra durante la obra, mediante órdenes de servicio o nuevos planos parciales de detalles.

Para fijar un plano de comparación en la determinación de niveles en las construcciones, el Adjudicatario deberá indicarlo en algún lugar de la obra y utilizarlo siempre como plano de comparación. Al iniciarse la obra se determinará la cota del punto de comparación, con intervención de la Inspección de Obra. Todos los niveles de la obra deberán referirse a dicha cota.

#### **Plano para inicio de obra**

Previo al inicio de los trabajos, el Adjudicatario presentará la documentación de obra definitiva e ingeniería de detalle necesaria en base a la documentación de pliegos, para su aprobación por la Inspección de Obra, incorporando aquellos detalles y modificaciones que hagan al mejor entendimiento de la obra. La Inspección de Obra no aceptará ningún reclamo por parte del Adjudicatario por falta de información volcada en la documentación o su incorrecta interpretación, entendiendo que la misma es completa y suficiente a los fines de materializar la obra.

La Documentación de Obra Definitiva incluye:

- Planos de Detalles Constructivos: 1:20, y en la escala según corresponda;
- Plan de Trabajo;

#### **1.2. Representantes Técnicos y Asesores**

El Adjudicatario asignará a la obra **UN (1) representante técnico, UN (1) asesor patrimonial y UN (1) Responsable en Higiene y Seguridad** con experiencia en trabajos similares.

El Representante Técnico deberá estar constantemente presente durante la ejecución de las tareas. Cualquier cambio, imprevisto o modificación que surja durante la ejecución de las diferentes tareas deberán ser consultadas previamente para su aprobación por parte de la Inspección de Obra, caso contrario se podrá requerir al Adjudicatario que enmiende y realice nuevamente el trabajo.

El representante deberá ser un profesional con título habilitante (arquitecto o ingeniero). El representante técnico deberá estar afectado de forma permanente a las tareas mientras se encuentren en ejecución y hasta la finalización de las mismas.

El Asesor Patrimonial deberá contar con una experiencia mínima comprobable de tres (3) trabajos de objeto similar en edificios de valor patrimonial dentro de los últimos diez (10) años y su trabajo será respaldar y asesorar en cuestiones específicas de la condición patrimonial del edificio al representante técnico. Contará con un título terciario y/o especialización en la materia.

La figura del representante técnico y la del asesor patrimonial podrá ser cubierta por la misma persona, siempre que cumplimente los requisitos.

En caso de que el Asesor Patrimonial sea otro profesional distinto del Representante Técnico, deberá asistir a la obra al menos DOS (2) veces por semana, y concurrir a las reuniones de coordinación de la misma. Para dar comienzo a cada tarea y al finalizarlas, deberán estar presentes el Representante Técnico y el Asesor Patrimonial.

Del mismo modo, el Adjudicatario pondrá a disposición un responsable de Seguridad e Higiene a lo largo de la ejecución de la obra, quien deberá ser un profesional matriculado. El mismo será quien controlará los

*el boograp*  
ES COPIA FIEL DEL ORIGINAL  
DRA. FERNANDA MONGIARDINO  
JEFE DE DEPARTAMENTO LEGAL  
DIRECCIÓN LEGAL Y TÉCNICA  
SECRETARÍA GENERAL DE GOBIERNO  
MINISTERIO DE LA PRESIDENCIA



DIPUTADOS  
ARGENTINA

DSAD Nº: 053/23

planes de trabajo, coordinará la logística de protección de las áreas afectadas durante las actividades y supervisará las tareas durante TODA su duración.

Las designaciones estarán sujetas a la aprobación por parte de la Inspección de Obra.

A fin de cumplimentar el presente punto, se deberá adjuntar en la oferta el Curriculum Vitae del representante técnico y del responsable en Seguridad e Higiene propuesto, donde conste su experiencia, sin perjuicio de tener que presentar junto con su oferta la planilla que como Anexo VI – CALIFICACIÓN TÉCNICA REPRESENTANTES TÉCNICOS Y ASESORES forma parte integrante del presente pliego. Asimismo, se deberá presentar la aceptación formal del representante técnico y del responsable en Seguridad e Higiene propuesto como parte de la documentación de la oferta.

### 1.3. Obrador

El Adjudicatario podrá instalar un obrador durante el período que duren los trabajos para el resguardo de los materiales, herramientas y maquinarias que utilice en la obra, como así también para utilizar de oficina técnica. Se asignará un espacio a acondicionar por el Adjudicatario como obrador y oficina técnica, la cual servirá de puesto de trabajo del representante técnico del Adjudicatario, quien deberá cumplir su horario de trabajo en la H.C.D.N..

Planos de Obrador: Antes de iniciar los trabajos el Adjudicatario someterá a la aprobación de la Inspección de Obra su proyecto de obrador y ajustará sus instalaciones a las observaciones que pudiera efectuar, no pudiéndose acopiar materiales fuera del área.

El personal del Adjudicatario afectado a la obra podrá utilizar los sanitarios existentes en la H.C.D.N. que indique la Inspección de Obra.

El Adjudicatario no podrá en ningún caso responsabilizar a la H.C.D.N. por la falta, sustracción o deterioro de materiales u herramientas destinadas a las obras contratadas. Si se considerase oportuna o necesaria la permanencia de un sereno o la instalación de cámara de seguridad, en primer lugar, se deberá pedir expresa autorización a la Inspección de Obra, la cual la elevará a la autoridad que corresponda, sin generar ello costo alguno para la H.C.D.N.

Todas las construcciones provisionales serán mantenidas en perfecto estado de limpieza y conservación, y a la terminación de la obra, desmontados y retirados por el Adjudicatario.

### 1.4. Protecciones

Al encontrarse los trabajos a realizar sobre la cornisa y fachada del Palacio Legislativo dando al vacío sobre el espacio público, el Adjudicatario deberá proveer y ejecutar un sistema de caución que garantice la seguridad del personal durante el desarrollo de las tareas, así como la de quienes transitan por el espacio público, evitando la caída libre de elementos de la obra. Previo a los trabajos, el Adjudicatario deberá presentar una propuesta del mencionado sistema a fin de ser aprobado por la Inspección de Obra.

## 2. DEMOLICIONES Y DESMONTES

El presente ítem corresponde a los trabajos de desmonte de los distintos elementos necesarios para la correcta ejecución de las tareas. Los trabajos comprenden la remoción del relleno de poliestireno expandido y membranas existentes en las canaletas.

  
DRA. FERNANDA MONGIARDINO  
JEFE DE DEPARTAMENTO LEGAL  
DIRECCION LEGAL Y TECNICA  
SECRETARIA ADMINISTRATIVA  
H. C. D. N. DE LA CIUDAD DE BUENOS AIRES

DIPUTADOS  
ARGENTINA

DSAD Nº: 053/23

El Adjudicatario estará obligado a efectuar las demoliciones parciales y totales que puedan requerirse de acuerdo a las necesidades del proyecto y la situación particular en la que se encuentre el edificio con su uso parcial mientras se realizan las demoliciones. En este marco, las demoliciones se realizarán con los cuidados pertinentes a fin de no dañar los elementos originales que se encuentren alrededor de la zona a intervenir. El Adjudicatario deberá cumplir con la normativa vigente relativa a la seguridad para esta clase de trabajos. También deberá adoptar las medidas de protección necesarias que, a juicio de la Inspección de Obra, garanticen el normal uso del edificio o de los sectores adyacentes que se vieran afectados por las demoliciones. La Inspección de Obra podrá detener una demolición si la forma en que se estuviera llevando a cabo implicará peligro para las personas o el edificio, solicitando la inmediata modificación de los procedimientos.

El Adjudicatario no podrá dejar fuera de uso las conexiones de electricidad, cloacas, agua corriente u otros servicios que se encuentren funcionando al momento de realizar la intervención. Si fuera necesario, empleará los dispositivos alternativos que correspondan para mantenerlos en funcionamiento. Por su parte, quedará bajo la exclusiva responsabilidad del Adjudicatario la reparación de los daños ocasionados por las demoliciones en sectores o elementos del propio edificio, sean éstos exteriores o interiores. Si al inicio de los desmontes el Adjudicatario advirtiera que alguna parte del edificio se encuentra en condiciones deficientes, lo informará de forma urgente a la Inspección de Obra, la que relevará el sector, disponiendo las medidas que correspondan. Cuando exista riesgo de fallas estructurales, la Inspección de Obra solicitará los apuntalamientos que considere necesarios. Del mismo modo, podrá indicar la colocación de testigos para registrar las deformaciones o movimientos que puedan producirse como consecuencia de los trabajos en el lugar en cuestión o su entorno.

Los trabajos de desmonte comprenderán la remoción de los materiales y escombros provenientes de la misma y el retiro fuera del sector, quedando la totalidad de los trabajos bajo responsabilidad del Adjudicatario. Todo elemento afectado por la demolición deberá ser reparado en la extensión que corresponda. El Adjudicatario tomará las previsiones necesarias para evitar el ingreso de agua al interior del edificio. Asimismo, tendrá especial cuidado al desmontar y demoler el área cercana a los conductos de ventilación existentes. Toda destrucción o alteración indebida, que se produzca como consecuencia de las tareas de demolición, será corregida por el Adjudicatario, bajo su exclusivo cargo. Esto no lo eximirá de las multas que pudieren corresponder.

**Variantes constructivas y materiales a emplear.**

Todas las tareas enunciadas tendientes a la correcta resolución constructiva de la terraza podrán estar sujetas a modificaciones de materiales y metodología, según se avance en la etapa de demolición y según surjan imponderables de toda índole (elementos estructurales, cañerías, etc). Toda eventual modificación será motivo de consulta y aprobación por la Inspección de Obras.

**Desmontes varios.**

Se procederá al desmonte de distintos elementos que la Inspección de Obra considere necesario retirar para la correcta ejecución de las tareas.

  
ES COPIA FIEL DEL ORIGINAL  
DRA. FERNANDA MONGIARDINO  
JEFA DE DEPARTAMENTO LEGAL  
DIRECCION LEGAL Y TECNICA  
SECRETARIA ADMINISTRATIVA  
H. CAMARA DE DIPUTADOS DE LA NACION

DIPUTADOS  
ARGENTINA

DSAD N°: 053/23

#### **Demoliciones Ocultas.**

El Adjudicatario estará obligado a efectuar la demolición de instalaciones, canalizaciones y elementos de cualquier tipo, que estén enterrados, embutidos u ocultos y sea necesario extraer de acuerdo a los Planos de Proyecto.

#### **Extracción de escombros.**

Una vez acordado el circuito para la evacuación de escombros se procederá a la extracción del material de demolición y desmonte para descarte, no debiendo quedar cúmulos de escombros en las inmediaciones de las terrazas a intervenir.

Se realizará asimismo la limpieza diaria de obra, en particular de embudos, canalizaciones y bajadas, a fin de evitar posibles obstrucciones accidentales. Todos los circuitos de acarreo hasta los contenedores en la vía pública deberán ser limpiados a diario. El o los contenedores en la vía pública no deberán obstruir medios de salida vehicular ni peatonal, bocas de tormenta, contenedores de basura, etc. La empresa Adjudicataria será responsable de las estadías y horarios del estacionamiento de los contenedores a utilizar.

#### **2.1. Desmonte impermeabilización existente**

Se deberá realizar el retiro del revestimiento de poliuretano expandido que se encuentra adherido a lo largo de toda la canaleta de piedra existente junto a la pintura impermeabilizante existente en todo el desarrollo de la canaleta.

Los trabajos del presente ítem deberán ejecutarse en horario de 18 a 7 hs. y/o fines de semana para garantizar el trabajo en el sector durante la jornada laboral de esta HCDN. El incremento del valor por tarea nocturna o en día no hábil deberá estar contemplado en la oferta.

### **3. CANALETA DE ZINC**

#### **3.1. Estructura de nivelación y soporte de canaleta**

El Adjudicatario deberá proveer y colocar una estructura que servirá de apoyo y nivelación de la canaleta de zinc. La misma, será de madera "PINUS ELLIOTIS" y se desplegará sobre la canaleta de piedra existente mediante un sistema de tacos colocados a una distancia regular de 0,8 m para nivelar según la pendiente, y apoyados sobre estos, se colocarán listones de madera de 1" x 6" proporcionando una superficie plana para la posterior colocación de la canaleta. El sentido de los listones será de acuerdo a la dirección de la canaleta, los mismos deberán estar separados entre sí por 5mm de modo que la estructura pueda ventilar. La estructura se desarrollará a lo largo y ancho de la canaleta de piedra existente. Se adjunta detalle técnico en la documentación gráfica adjunta.

#### **3.2. Canaleta de zinc**

Se deberá colocar una canaleta de zinc puro sobre la estructura de madera anteriormente mencionada, la cual estará compuesta por tramos regulares de 2m en todo el desarrollo de la misma. Se usarán chapas de zinc puro, de 0,65 mm de espesor, en placas de 1 x 2 metros. El ancho se utilizará en su totalidad debido al desarrollo de la sección de canaleta. Los tramos deberán estar debidamente unidos mediante soldadura de sistema alemán de diques a fin de absorber los esfuerzos tangenciales de la chapa; utilizando como material

  
ES COPIA FIEL DEL ORIGINAL  
DRA. FERNANDA MONGIARDINO  
DRA. FERNANDA MONGIARDINO  
JEFA DE DEPARTAMENTO LEGAL  
JEFA DE DEPARTAMENTO LEGAL  
SECRETARÍA ADMINISTRATIVA  
H. SECRETARÍA DE DEFENSA  
W. 10/10/2023

DIPUTADOS  
ARGENTINA

DSAD Nº: 053/23

de aporte una aleación de estaño y plomo al 50%. Los tramos deberán estar solapados un 5% de su longitud. Se adjunta documentación gráfica con medidas estimadas de la canaleta.

#### Babeteado y sellado

La chapa de zinc que conforma la nueva canaleta deberá estar correctamente colocada sobre la estructura de piedra existente. Para ello, se deberá realizar un babeteo, realizando una hendidura en ambos lados de los paramentos de piedra donde amurarán los bordes de la canaleta. La abertura sobre la piedra se deberá ejecutar con amoladora angular, con una profundidad considerable, de tal modo que dentro de la hendidura se pueda colocar el pliegue de la chapa de zinc, funcionando en modo de "encastre" tal como se especifica en el detalle técnico adjunto en la documentación gráfica.

Luego de asegurar la chapa de zinc sobre la piedra, se deberá realizar el sellado de la abertura con sellador poliuretánico con absorción de movimiento +/- 25%. Antes de colocar, se deberá verificar que las superficies a sellar se encuentren limpias y secas, libres de grasa, pintura u otros contaminantes.

#### Terminaciones

Se incluyen en los trabajos del presente pliego, todos los acabados y terminaciones necesarias para el correcto funcionamiento del desagüe. Dentro de los mismos se encuentra la provisión, preparación y colocación de diques, juntas de dilatación, cupertinas de terminación y calotines; necesarios para lograr la estanqueidad del sistema. Así mismo se deberá realizar la verificación y reparación de posibles ingresos de agua mediante prueba de estanqueidad.

En las siguientes imágenes se muestra de manera ilustrativa los trabajos de similares características a los del presente pliego, realizados en la fachada del lado Entre Ríos del edificio del Palacio Legislativo.

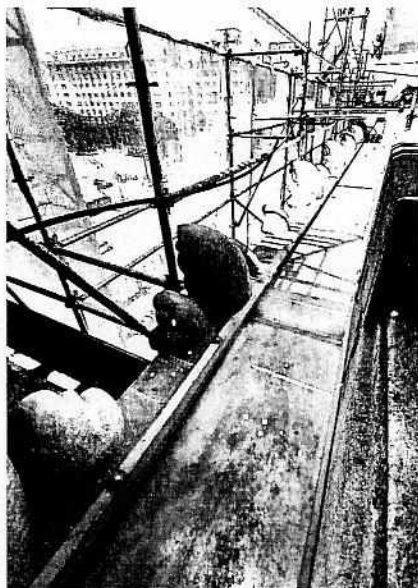
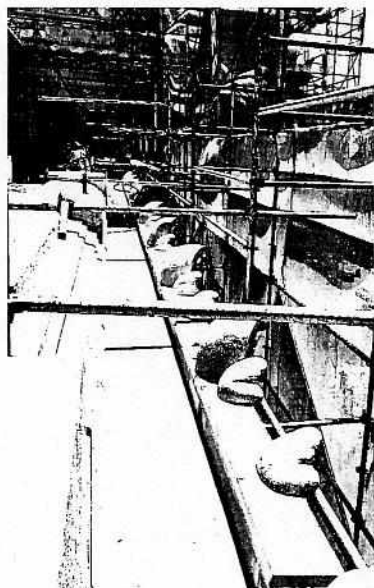

*[Handwritten signature]*  
ES COPIA FIEL DEL ORIGINAL  
DRA. FERNANDA MONGIARDINO  
JEFA DE DEPARTAMENTO LEGAL  
DIRECCION LEGAL Y TECNICA  
SECRETARIA ADMINISTRATIVA  
H. CÁMARA DE DIPUTADOS DE LA NACION



DSAD N°: 053/23

DIPUTADOS  
ARGENTINA

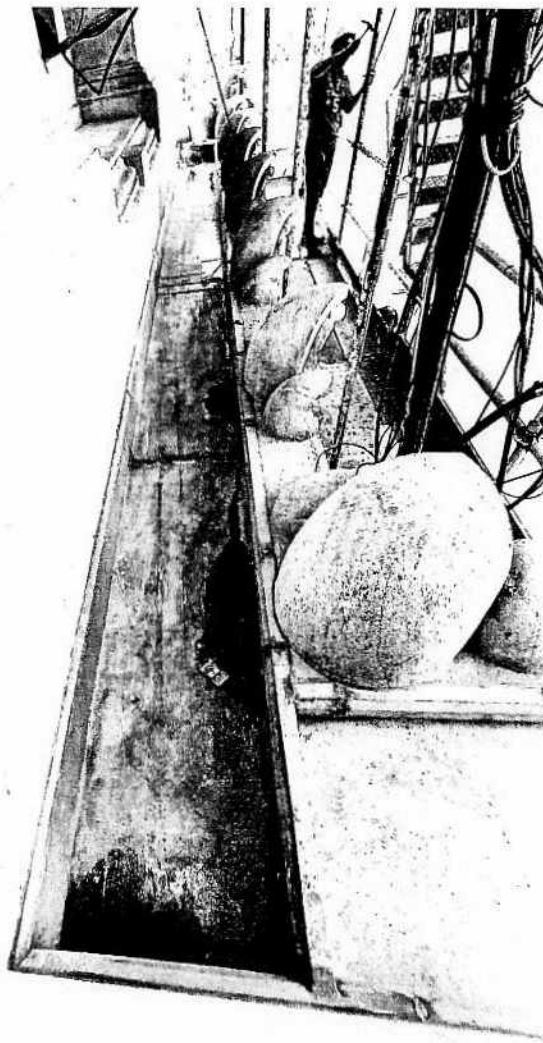

#### 4. LIMPIEZA

##### 4.1. Limpieza periódica

El Adjudicatario deberá organizar su trabajo de modo que los residuos provenientes de las tareas efectuadas sean retirados inmediatamente del área de las obras para evitar perturbaciones en la marcha de los trabajos. Estará terminantemente prohibido arrojar residuos desde la obra al exterior, ya sea directamente o por medio de mangas. Los residuos deberán retirarse cuidadosamente, por medios manuales o embolsándolos, almacenándolos en los lugares destinados a tal fin. No se permitirá quemar materiales en ningún lugar de la obra.

Se pondrá especial cuidado en el movimiento de la obra y en el estacionamiento de los materiales a efectos de no entorpecer el tránsito ni los accesos en las zonas aledañas.

##### 4.2. Limpieza final

- a) El Adjudicatario deberá entregar el sector de trabajo en perfectas condiciones de habitabilidad.
- b) El sector de la canaleta y cornisa se limpiará íntegramente. Las manchas que pudieran aparecer se limpiarán cuidando los detalles y emprolijando la terminación de los trabajos ejecutados.
- c) Deberá procederse al retiro de cada elemento utilizado durante el armado de la canaleta, de los sobrantes y residuos de la limpieza.

ES COPIA FIEL DEL ORIGINAL

DRA. FERNANDA MONGIARDINO

JEFA DE DEPARTAMENTO LEGAL

DIRECCION LEGAL Y TECNICA

SECRETARÍA DE LEGISLACIÓN

H. CAMARA DE DIPUTADOS DE

DSAD N°: 053/23

DIPUTADOS  
ARGENTINA

- d) Todos los trabajos se realizarán por cuenta del Adjudicatario, quien también proveerá las herramientas y materiales que se consideren para la correcta ejecución de las citadas tareas.
- e) El Adjudicatario será responsable por las roturas de vidrios o por la pérdida de cualquier elemento, artefacto o accesorio, que se produjera durante la realización de los trabajos como asimismo por toda falta y/o negligencia que a juicio de la Inspección de Obra se hubiera incurrido.



ES COPIA FIEL DEL ORIGINAL

DRA. FERNANDA MONGIARDINO  
JEFA DE DEPARTAMENTO LEGAL  
DIRECCION LEGAL Y TECNICA  
SECRETARIA ADMINISTRATIVA  
H. CAMARA DE DIPUTADOS DE LA NACION

DSAD Nº: 053/23

DIPUTADOS  
ARGENTINA

DOCUMENTACIÓN GRÁFICA

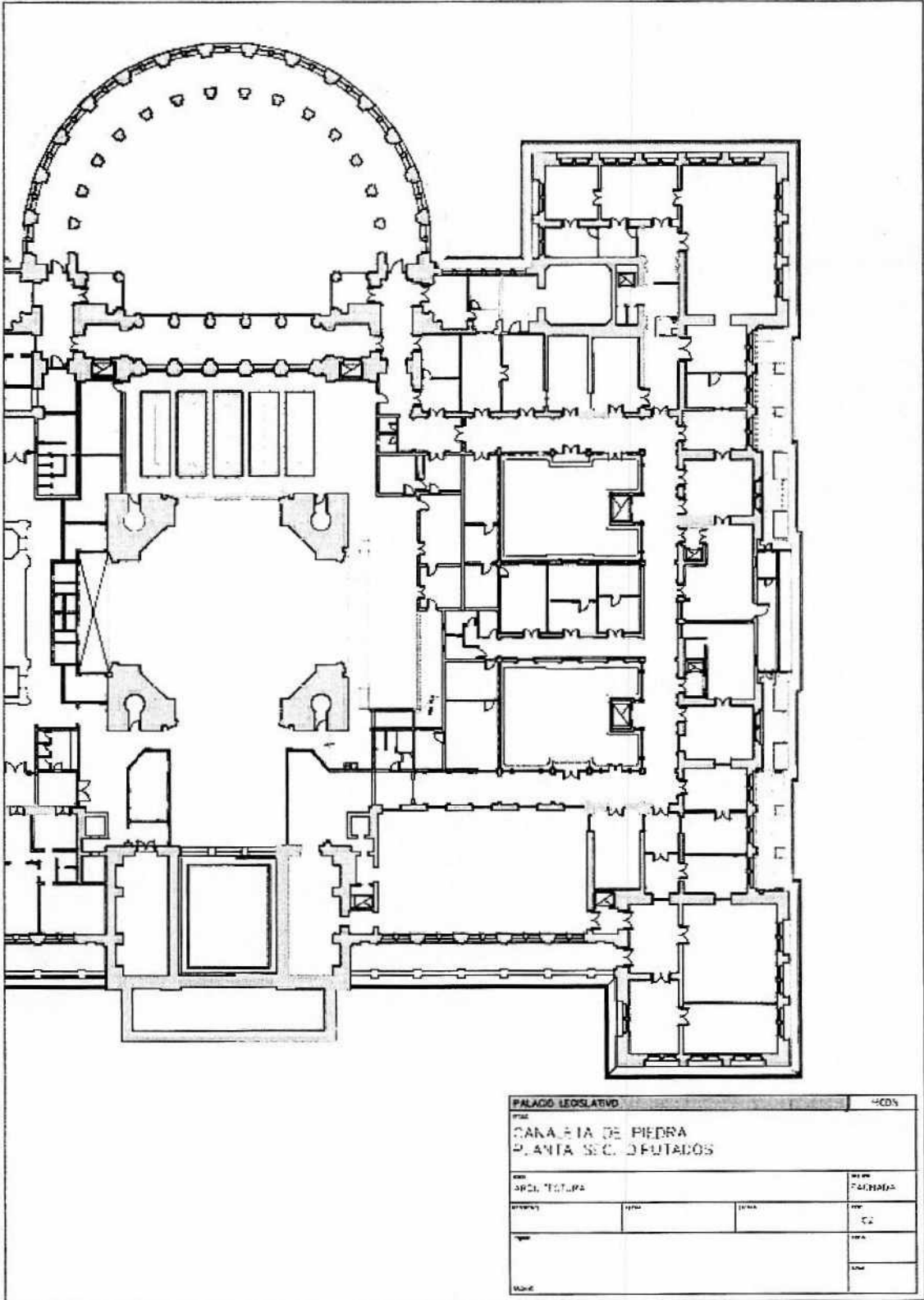

2.

3.

123

*Fernanda Mongiardino*  
ES COPIA FIEL DEL ORIGINAL  
DRA. FERNANDA MONGIARDINO  
JEFA DE DEPARTAMENTO LEGAL  
DIRECCION LEGAL Y TECNICA  
SECRETARIA ADMINISTRATIVA  
H. CÁMARA DE DIPUTADOS DE LA NACION

DSAD Nº: 053/23

DIPUTADOS  
ARGENTINA

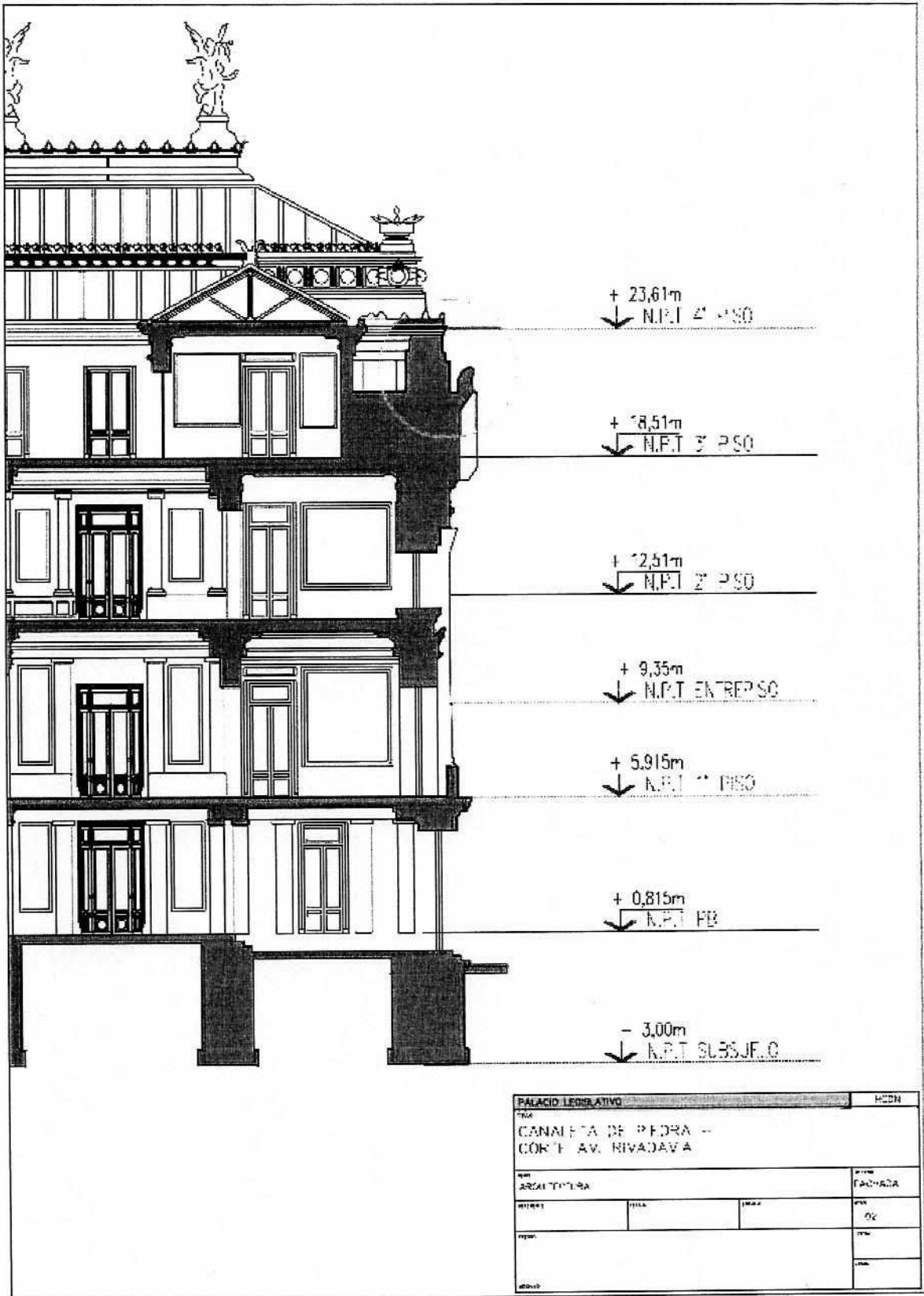

4.

5.

*Fernanda Mongiardino*  
ES COPIA FIEL DEL ORIGINAL  
DRA. FERNANDA MONGIARDINO  
JEFA DE DEPARTAMENTO LEGAL  
DIRECCION LEGAL Y TECNICA  
SECRETARIA ADMINISTRATIVA  
H. CAMARA DE DIPUTADOS DE LA NACION



DSAD Nº: 053/23

DIPUTADOS  
ARGENTINA

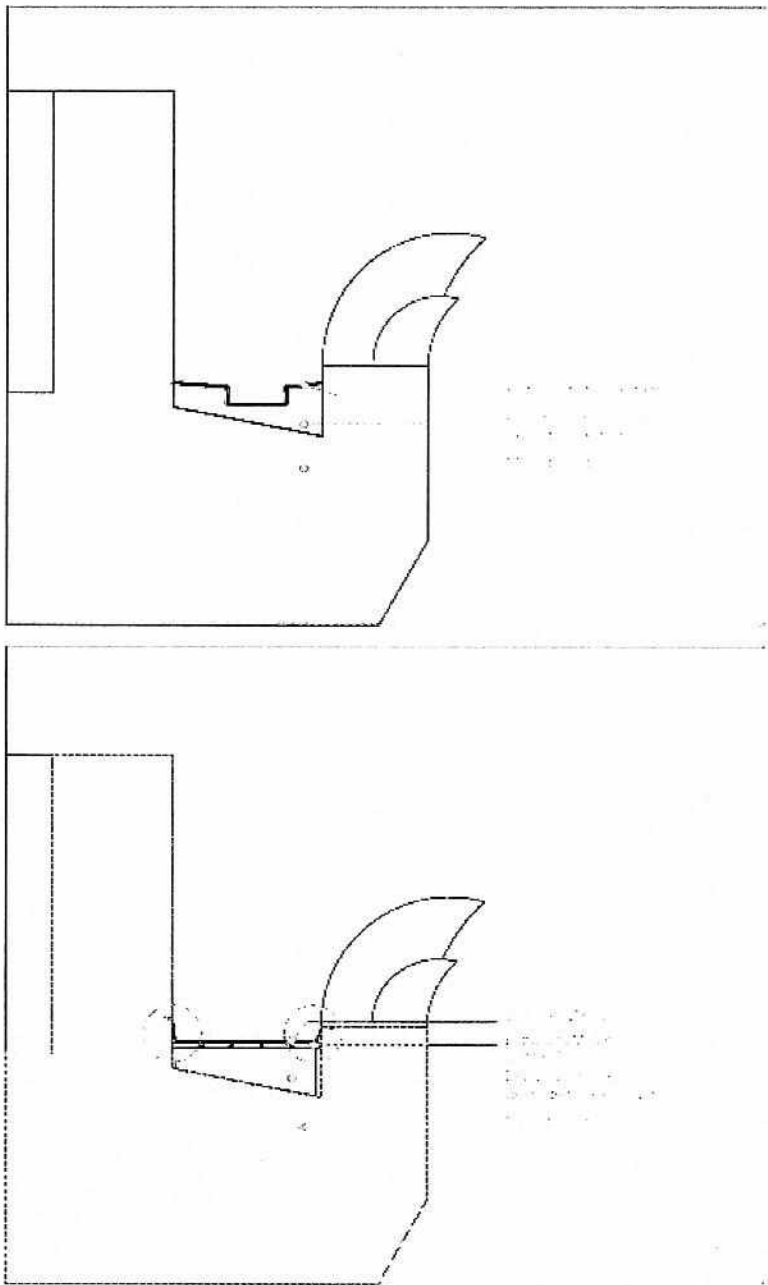

|                                              |       |       |           |
|----------------------------------------------|-------|-------|-----------|
| PALACIO LEGISLATIVO                          |       |       | HCDN      |
| CABA, FIA DE FIERRA –<br>CORRE AV. RIVADAVIA |       |       |           |
| ARQUITECTURA                                 |       |       | 741.101.1 |
| ESTADO                                       | FECHA | FECHA | FECHA     |
|                                              |       |       |           |
| VOTAR                                        |       |       |           |

6.

7.

133

*Fernanda Mongiardino*  
ES COPIA FIEL DEL ORIGINAL  
DRA. FERNANDA MONGIARDINO  
JEFA DE DEPARTAMENTO LEGAL  
DIRECCION LEGAL Y TECNICA  
SECRETARIA ADMINISTRATIVA  
H. CAMARA DE DIPUTADOS DE LA NACION

DSAD Nº: 053/23

DIPUTADOS  
ARGENTINA

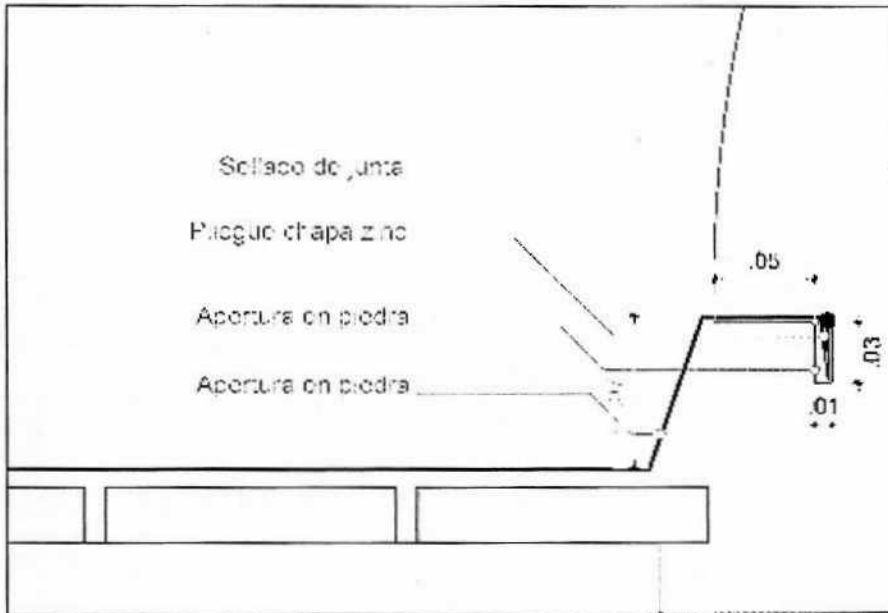
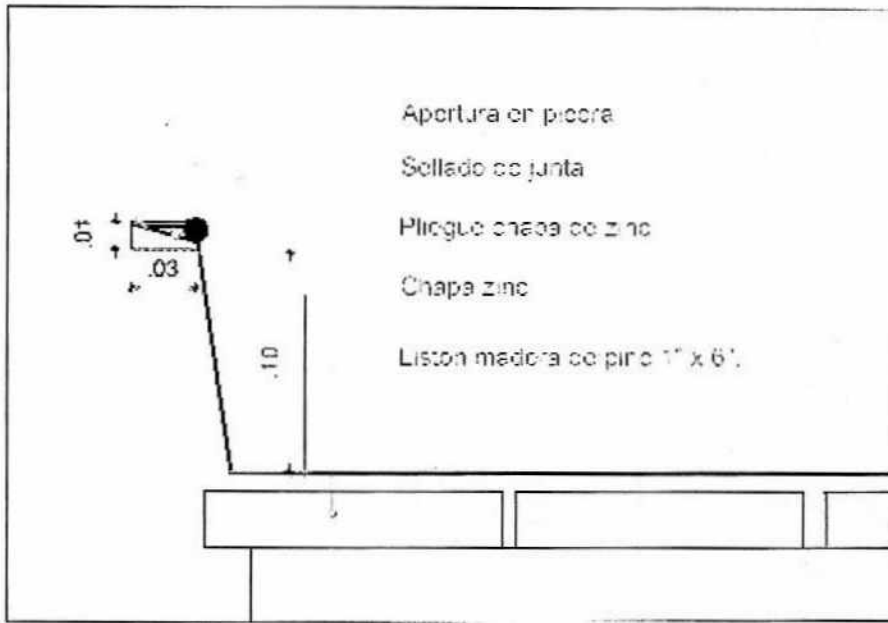

|                                                  |       |            |       |
|--------------------------------------------------|-------|------------|-------|
| PALACIO LEGISLATIVO                              |       | HCDN       |       |
| CANALETIA DE PIEDRA -<br>CORRIENTE AV. RIVADAVIA |       |            |       |
| PROYECTO                                         |       | FACILITADO |       |
| PROYECTO                                         | FECHA | FECHA      | FECHA |
| FOLIO                                            |       | FOLIO      |       |
| FOLIO                                            |       | FOLIO      |       |

8.

*[Handwritten signature]*  
ES COPIA FIEL DEL ORIGINAL  
DRA. FERNANDA MONGIARDINO  
JEFA DE DEPARTAMENTO LEGAL  
DIRECCION LEGAL Y TECNICA  
SECRETARIA ADMINISTRATIVA  
H. CAMARA DE DIPUTADOS DE LA NACION

DSAD N°: 053/23

DIPUTADOS  
ARGENTINA

## ANEXO I

# INSCRIPCIÓN EN EL REGISTRO DE PROVEEDORES DE LA H.C.D.N.

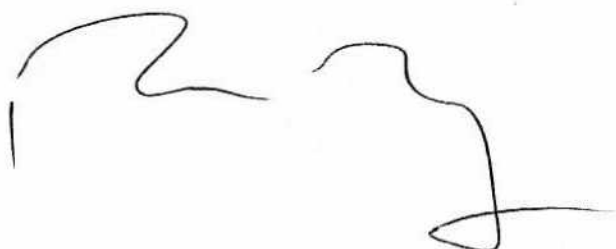

  
ES COPIA FIEL DEL ORIGINAL  
DRA. FERNANDA MONGIARDINO  
JEFA DE DEPARTAMENTO LEGAL  
DIRECCION LEGAL Y TECNICA  
SECRETARIA ADMINISTRATIVA  
H. C. D. N. DE LA NACION

DSAD Nº: 053/23

DIPUTADOS  
ARGENTINA

Los oferentes que deseen contratar con la H.C.D.N. tendrán como condición sine qua non encontrarse inscriptos en el **Registro de Proveedores de la H.C.D.N. de manera previa a la Preadjudicación.**

Procedimiento de inscripción y actualización en el Registro de Proveedores:

Paso 1: Incorporar la documentación o actualización de documentación en el sistema ingresando a la siguiente dirección: <https://proveedores.hcdn.gob.ar/cliente/>

Paso 2: Para completar la inscripción o actualización de documentación deberá presentar la totalidad de la documentación ya incorporada en el sistema ante el Registro de Proveedores de la H.C.D.N. sito en Av. Rivadavia N° 1841, 6 piso, Anexo C (Dirección de Compras), C.A.B.A.

**A tener en cuenta:** Todas las escrituras, actas, poderes y similares deberán ser subidas y presentadas en copias legalizadas por escribano público

Documentación a presentar según el tipo de personería que se trate:

**Datos básicos según el tipo de personería**

**a) Personas humanas:**

- I) Copia del Documento Nacional de Identidad o Pasaporte del titular.
- II) En caso de acreditar apoderado, poder suficiente vigente y copia del Documento Nacional de Identidad o Pasaporte del Apoderado.

**b) Personas jurídicas:**

- I) Contrato social o estatuto, inscripto en la Inspección General de Justicia o Registro Público pertinente.
- II) Ampliaciones estatutarias y/o actualizaciones, en caso de corresponder, inscriptos en la Inspección General de Justicia o Registro Público correspondiente.
- III) Última acta de designación de autoridades y distribución de cargos y/o designación de gerente de SRL, inscripta en la Inspección General de Justicia o Registro Público correspondiente.
- IV) En caso de acreditar apoderados, poder suficiente vigente y copia del Documento Nacional de Identidad o Pasaporte del Apoderado.

**c) Cooperativas, mutuales y otros:**

- I) Acta de asamblea constitutiva, estatutos u otros y sus actualizaciones.
- II) Copia del Documento Nacional de Identidad o Pasaporte de los socios.
- III) En caso de acreditar apoderados, poder suficiente vigente y copia del Documento Nacional de Identidad o Pasaporte del o los apoderados.

**d) Uniones Transitorias (UT):**

Las personas que se presenten agrupadas asumiendo, en caso de resultar adjudicatarias, el compromiso de constituirse en una UT deberán presentar lo siguiente:

**Con la presentación de la oferta:**

- I) Poder emitido por las personas que conformarán la UT o sus representantes legales en favor de uno de ellos, mediante el cual se acrediten sus facultades para suscribir la oferta y actuar en su representación desde el momento de la presentación de la propuesta hasta el dictado del acto de finalización del procedimiento.

- II) Declaración jurada suscripta por las personas que conformarán la UT o sus representantes legales, en la que conste lo siguiente:

II.1) El compromiso de constituirse legalmente como tal, en caso de resultar adjudicatarias, y de modo previo a la notificación de la orden de compra o firma del contrato respectivo.

ES COPIA FIEL DEL ORIGINAL

DRA. FERNANDA MONGIARDINO  
JEFA DE DEPARTAMENTO LEGAL  
DIRECCION LEGAL Y TECNICA  
SECRETARIA ADMINISTRATIVA



DIPUTADOS  
ARGENTINA

DSAD Nº: 053/23

II.2) El compromiso expreso de responsabilidad principal, solidaria e ilimitada de todas y cada una de las personas agrupadas, por el cumplimiento de todas las obligaciones emergentes del procedimiento de selección y del contrato.

II.3) El compromiso de mantener la vigencia de la UT por un plazo no menor al fijado para el cumplimiento de todas las obligaciones emergentes del contrato.

II.4) El compromiso de no introducir modificaciones en el estatuto de la UT, ni en el de las personas jurídicas que la integren, que importe una alteración de la responsabilidad, sin la aprobación previa del organismo contratante.

II.5) El compromiso de actuar exclusivamente bajo la representación unificada en todos los aspectos concernientes al contrato.

III) La documentación solicitada para acreditar los requisitos en el apartado de los Datos básicos según el tipo de personería del presente anexo, deberá ser presentada individualmente por cada uno de los integrantes de la UT, sin perjuicio de otros que oportunamente se establezcan.

Una vez presentada la oferta, las UT no podrán modificar su integración, es decir, cambiar, aumentar y/o disminuir el número de personas que las compondrán, y en caso de ser contratadas no podrán hacerlo hasta el cumplimiento total de las obligaciones emergentes del contrato, excepto conformidad expresa del organismo.

Las personas que se presentasen en los términos previstos en el presente apartado no podrán presentarse como parte de otra oferta, ni constituirse como oferentes individuales, bajo apercibimiento de desestimarse la totalidad de las ofertas.

Cada una de las personas que se presenten agrupadas asumiendo, en caso de resultar adjudicatarias, el compromiso de constituirse en una UT, deberá cumplir en forma individual con los requisitos de habilidad para contratar establecidos.

Toda la documentación emitida en el exterior deberá constar con las certificaciones requeridas por la legislación vigente a los efectos de su reconocimiento en el país. Al mismo tiempo, de ser el caso, deberá encontrarse traducida al idioma español.

**En caso de resultar adjudicataria:**

I) Contrato de constitución de la UT debidamente inscripto en la Inspección General de Justicia o Registro Público correspondiente.

II) Instrumento donde conste la designación de representantes legales de la UT, inscripto en la Inspección General de Justicia o Registro Público correspondiente.

III) En caso de acreditar apoderados, poder suficiente vigente y copia del Documento Nacional de Identidad o Pasaporte del Apoderado.



  
ES COPIA FIEL DEL ORIGINAL  
DRA. FERNANDA MONGIARDINO  
JEFA DE DEPARTAMENTO LEGAL  
DIRECCION LEGAL Y TECNICA  
SECRETARIA ADMINISTRATIVA  
H. CÁMARA DE DIPUTADOS DE LA NACION

DIPUTADOS  
ARGENTINA

DSAD N°: 053/23

# ANEXO II

## DOCUMENTACIÓN ESPECÍFICA DE LA CONTRATACIÓN

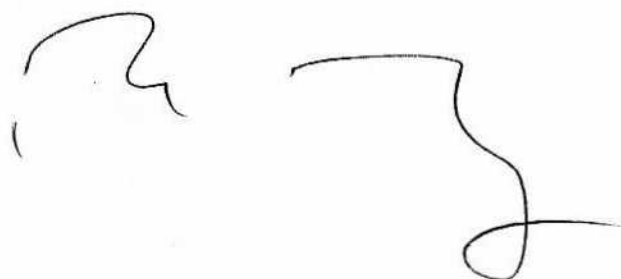

  
ES COPIA FIEL DEL ORIGINAL  
DRA. FERNANDA MONGIARDINO  
JEFA DE DEPARTAMENTO LEGAL  
DIRECCION LEGAL Y TECNICA  
SECRETARIA ADMINISTRATIVA  
H. CÁMARA DE DIPUTADOS DE LA NACION

DSAD Nº: 053/23

DIPUTADOS  
ARGENTINA

**Documentación relativa a la Propuesta Económica del Oferente:**

- Planilla de Cotización que figura en el Anexo IV.
- Planilla de Análisis de Precios que figura en el Anexo V.

**Documentación relativa a la contratación que se trata:**

- Constancia de Visita de Obra.

**Declaraciones Juradas y otros:**

- Garantía de Mantenimiento de Oferta, constituida de acuerdo a lo dispuesto en el artículo 8º del Pliego de Bases y Condiciones Particulares.
- Declaración Jurada de que ni el oferente, ni los integrantes de los órganos de administración y fiscalización en su caso, se encuentran incursos en ninguna de las causales de inhabilidad para contratar con la H.C.D.N. (Anexo III).
- Constitución de Domicilio: Los oferentes deberán constituir, a todos los efectos relacionados con el presente llamado, domicilio en la Ciudad Autónoma de Buenos Aires, en el cual serán válidas todas las notificaciones y diligencias que se practiquen. En el caso de Consorcios o Uniones Transitorias, deberán constituir un domicilio unificado.
- Constancia de inscripción en el Registro de Proveedores. En caso de no encontrarse inscripto, o tener estado condicional de inscripción, deberán completar los trámites de manera previa a la Preadjudicación.

**Documentación relativa a la idoneidad técnica del oferente:**

- Acreditación de Antecedentes en el rubro: Los Oferentes deberán acreditar experiencia en trabajos similares. A tales efectos, deberán completar con carácter de declaración jurada la planilla que como Anexo VII – ACREDITACIÓN DE ANTECEDENTES forma parte integrante del presente pliego.

Los Oferentes deberán acreditar la realización de al menos TRES (3) y como máximo CINCO (5) trabajos de objeto similar al que se licita, Cumpliendo las mismas, con el requisito de ser trabajos en zinguería de como mínimo 40 ml. Dichas obras deberán haber sido ejecutadas y contar con Recepción Provisoria, con una antigüedad que no supere los DIEZ (10) años anteriores a contar desde la fecha del Acto de Apertura de Ofertas.

Se deberá respaldar los datos informados con el acta de recepción provisoria junto con la presentación de orden de compra, y/o factura de pago y/o contrato emitido por la firma u organismo que los requirió. La documentación respaldatoria de cada una de las obras indicadas en la planilla anexa deberá estar correctamente señalizada y separadas por medio de carátulas.

  
ES COPIA FIEL DEL ORIGINAL  
DRA. FERNANDA MONGIARDINO  
JEFA DE DEPARTAMENTO LEGAL  
DIRECCION LEGAL Y TECNICA  
SECRETARIA ADMINISTRATIVA  
MUNICIPIO DE BUENOS AIRES

DSAD N°: 053/23

DIPUTADOS  
ARGENTINA

Se evaluarán sólo aquellos antecedentes declarados con la oferta, en la forma establecida en el presente pliego, no admitiéndose presentación de nuevos antecedentes en forma posterior al acto de apertura.

- Representante técnico: se deberá adjuntar en la oferta el Curriculum Vitae del representante técnico y del responsable en Seguridad e Higiene propuesto, donde conste su experiencia, sin perjuicio de tener que presentar junto con su oferta la planilla que como Anexo VI – CALIFICACIÓN TÉCNICA REPRESENTANTES TÉCNICOS Y ASESORES forma parte integrante del presente pliego. Asimismo, se deberá presentar la aceptación formal del representante técnico y del responsable en Seguridad e Higiene propuesto como parte de la documentación de la oferta.

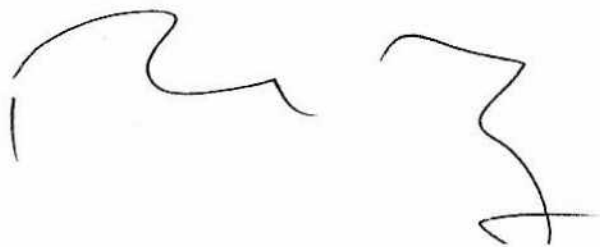

ES COPIA FIEL DEL ORIGINAL  
DRA. FERNANDA MONGIARDINO  
JEFA DE DEPARTAMENTO LEGAL  
DIRECCION LEGAL Y TECNICA  
SECRETARIA ADMINISTRATIVA  
H. CAMARA DE DIPUTADOS DE LA NACION



DIPUTADOS  
ARGENTINA

PSAD N°: 053/23

## ANEXO III

### DD JJ HABILIDAD PARA CONTRATAR



  
ES COPIA FIEL DEL ORIGINAL  
DRA. FERNANDA MONGIARDINO  
JEFA DE DEPARTAMENTO LEGAL  
DIRECCION LEGAL Y TECNICA  
SECRETARIA ADMINISTRATIVA  
H. CAMARA DE DIPUTADOS DE LA NACION

DECLARACIÓN N° 053/23

DIPUTADOS  
ARGENTINA

Ciudad de Buenos Aires, de

Sres.

H. Cámara de Diputados de la Nación

Presente

De mi consideración:

Por medio de la presente dejo constancia en carácter de DECLARACION JURADA que la firma..... y los integrantes de los órganos de administración y fiscalización en su caso, no se encuentran incursos en ninguna de las causales de inhabilidad para contratar con la H. Cámara de Diputados de la Nación.

Artículo 34: Personas No Habilitadas

No podrán contratar con la H.C.D.N.:

- a) Las personas humanas o jurídicas que se encontraren suspendidas o inhabilitadas por autoridad administrativa o judicial competente.
- b) Los agentes y funcionarios del Estado nacional, provincial, municipal o del Gobierno de la Ciudad de Buenos Aires y las empresas en las cuales aquellos tuvieran una participación suficiente para formar la voluntad social, de conformidad con lo establecido en la Ley de Ética Pública N° 25.188.
- c) Los fallidos, concursados e interdictos, mientras no sean rehabilitados.
- d) Los condenados por delitos dolosos, por un lapso igual al doble de la condena.
- e) Las personas que se encontraren procesadas por delitos contra la propiedad, o contra la Administración Pública Nacional, o contra la fe pública o por delitos comprendidos en la Convención Interamericana contra la Corrupción, Ley N° 24.759.
- f) Las personas humanas o jurídicas que no hubieren cumplido con sus obligaciones impositivas y/o previsionales, conforme las disposiciones vigentes dictadas por la Administración Federal de Ingresos Públicos (AFIP).
- g) Las personas humanas o jurídicas que no se encuentren inscriptas en el Registro de Proveedores de la H.C.D.N. o que, encontrándose inscriptas no hayan procedido a actualizar o confirmar la información suministrada, en el lapso de un año.

Sin otro particular lo saludo muy atte.

FIRMA:

ACLARACIÓN/ SELLO:

ES COPIA FIEL DEL ORIGINAL  
DRA. FERNANDA MONTAGARDINO  
JEFA DE DEPARTAMENTO LEGAL  
DIRECCION LEGAL Y TECNICA  
SECRETARIA ADMINISTRATIVA  
H. CAMARA DE DIPUTADOS DE LA NACION

DSAD Nº: 053/23

DIPUTADOS  
ARGENTINA

## ANEXO IV

### PLANILLA DE COTIZACIÓN

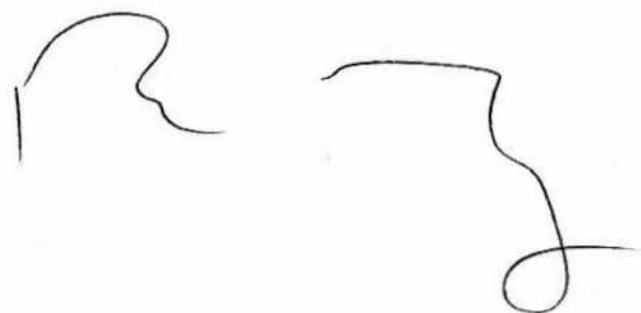

  
ES COPIA FIEL DEL ORIGINAL  
DRA. FERNANDA MONGIARDINO  
JEFA DE DEPARTAMENTO LEGAL  
DIRECCION LEGAL Y TECNICA  
SECRETARIA ADMINISTRATIVA  
H. CAMARA DE DIPUTADOS DE LA NACION

DIPUTADOS  
ARGENTINA

DSAD Nº: 053/23

PLANILLA DE COTIZACIÓN

El que suscribe \_\_\_\_\_, con Documento Nacional de Identidad Nº \_\_\_\_\_, en nombre y representación de la empresa \_\_\_\_\_, C.U.I.T Nº \_\_\_\_\_ con domicilio legal en la calle \_\_\_\_\_ Nº \_\_\_\_\_, Localidad \_\_\_\_\_, Nº de Teléfono \_\_\_\_\_, Fax \_\_\_\_\_ Mail: \_\_\_\_\_ y con poder suficiente para obrar en su nombre, según consta en contrato / poder que acompaña, luego de interiorizarse de las condiciones particulares y técnicas que rigen la presente compulsa, cotiza los siguientes precios:

| REGLÓN | CANTIDAD | UNIDAD DE MEDIDA | DESCRIPCIÓN                                                                                                                         | PRECIO UNITARIO | PRECIO TOTAL |
|--------|----------|------------------|-------------------------------------------------------------------------------------------------------------------------------------|-----------------|--------------|
| 1      | 1        | Obra             | Adecuación de canaletas de piedra sobre las fachadas de Av. Rivadavia y Combate de los pozos del Palacio Legislativo de la H.C.D.N. | \$              | \$           |

|                       |                  |    |
|-----------------------|------------------|----|
| MONTO TOTAL OFERTADO: | SON PESOS: _____ | \$ |
|-----------------------|------------------|----|

EL PRESENTE FORMULARIO SE TRATA DE SU OFERTA: BASE \_\_\_\_\_ / ALTERNATIVA \_\_\_\_\_ (\*)

(\*) indicar con una cruz a cuál corresponde. Téngase presente que para ofertar con alternativas deberán indefectiblemente haber presentado oferta base.

Condiciones de la oferta:

Plazo y forma de pago: De conformidad con lo dispuesto por el artículo 23 del Pliego de Bases y Condiciones Particulares.

Plazo y lugar de entrega: De conformidad con lo dispuesto por el artículo 3º del Pliego de Bases y Condiciones Particulares.

Plazo de Mantenimiento de oferta: De conformidad con lo dispuesto por el artículo 10 del Pliego de Bases y Condiciones Particulares.

.....  
FIRMA Y ACLARACIÓN DEL OFERENTE

  
ES COPIA FIEL DEL ORIGINAL  
DRA. FERNANDA MONGIARDINO  
JEFA DE DEPARTAMENTO LEGAL  
DIRECCION LEGAL Y TECNICA  
SECRETARIA ADMINISTRATIVA  
H. C. D. N.

DIPUTADOS  
ARGENTINA

DSAD N°: 053/23

## ANEXO V

### ANÁLISIS DE PRECIOS

12 3

  
ES COPIA FIEL DEL ORIGINAL  
DRA. FERNANDA MONGIARDINO  
JEFA DE DEPARTAMENTO LEGAL  
DIRECCION LEGAL Y TECNICA  
SECRETARIA ADMINISTRATIVA  
H. CAMARA DE DIPUTADOS DE LA NACION



DIPUTADOS  
ARGENTINA

DSAD Nº: 053/23

El Oferente deberá presentar la oferta económica completando la planilla presentada a continuación. El oferente deberá presentar su oferta respetando los formatos de "PLANILLA DE COEFICIENTE DE RESUMEN" Y "PLANILLA DE COMPUTO DE MANO DE OBRA Y MATERIALES".

La eventual inadecuación de los datos contenidos en los Análisis de Precios elaborados según lo que se establece a continuación, con respecto a las cantidades o proporciones de mano de obra, materiales, equipos, etc., que demande la ejecución de los trabajos conforme a las especificaciones del proyecto, no justificarán modificación alguna en los precios unitarios del contrato. Se entregarán, junto con la documentación gráfica, los modelos de planilla en formato Excel.

#### **PLANILLA DE COEFICIENTE DE RESUMEN**

Se deberá completar la planilla con los porcentajes de gastos indirectos, gastos financieros, beneficio empresario e impuestos (IVA e Ingresos Brutos) que la empresa considere correspondientes ponderando la importancia de la obra, los plazos de la misma, sus riesgos, la forma de pago, etc.

#### **CÓMPUTO DE MANO DE OBRA Y MATERIALES**

La planilla de cómputo de mano de obra y materiales se completará con los valores por ítem correspondiente al costo de cada uno. Las cantidades indicadas en el presente cómputo deberán ser verificadas por el oferente no pudiendo objetar diferencias una vez adjudicado. Los cálculos deberán respetar las normas de medición convencionales. La mano de obra se calcula por rendimientos normales pagados por jornal incluyendo cargas sociales y seguros exigidos en el presente pliego. El precio unitario será el que resulte del costo multiplicado por el coeficiente de resumen resultante de la planilla anterior.

133

  
ES COPIA FIEL DEL ORIGINAL  
DRA. FERNANDA MONGIARDINO  
JEFA DE DEPARTAMENTO LEGAL  
DIRECCION LEGAL Y TECNICA  
SECRETARIA ADMINISTRATIVA  
H. CAMARA DE DIPUTADOS DE LA NACION

DSAD N°: 053/23

DIPUTADOS  
ARGENTINA

ADECUACIÓN DE CANALETAS DE PIEDRA SOBRE LAS PACHADAS DE AV. RIVADAVIA Y COMBATE DE LOS POZOS DEL PALACIO LEGISLATIVO DE LA H.C.D.N.

| COEFICIENTE DE RESUMEN            |  |
|-----------------------------------|--|
| GASTOS INDIRECTOS (%)             |  |
| SUBTOTAL                          |  |
| GASTOS FINANCIEROS (%)            |  |
| BENEFICIO EMPRESARIO (%)          |  |
| SUBTOTAL                          |  |
| IVA E INGRESOS BRUTOS (%)         |  |
| COEFICIENTE DE RESUMEN TOTAL (CR) |  |

| COMPUTO DE MANO DE OBRA Y MATERIALES |      |                                                |                  |          |               |                        |                   |                          |   |
|--------------------------------------|------|------------------------------------------------|------------------|----------|---------------|------------------------|-------------------|--------------------------|---|
| REGLÓN                               | ITEM | DESCRIPCION                                    | UNIDAD DE MEDIDA | CANTIDAD | COSTO DIRECTO | PRECIO UNITARIO (CxCR) | TOTAL ITEM (Bx F) | PORCENTAJE DE INCIDENCIA |   |
|                                      | 1    | TAREAS PRELIMINARES                            |                  |          |               |                        |                   |                          |   |
|                                      | 1.1  | Documentación de obra                          | gl               | 1        |               |                        |                   |                          |   |
|                                      | 1.2  | Representantes técnicos y asesores             | mes              | 2        |               |                        |                   |                          |   |
|                                      | 1.3  | Obrador                                        | gl               | 1        |               |                        |                   |                          |   |
|                                      | 1.4  | Protecciones                                   | gl               | 1        |               |                        |                   |                          |   |
| REGLON 1                             | 2    | DESMONTE                                       |                  |          |               |                        |                   |                          |   |
|                                      | 2.1  | Desmonte imperbalización existente             | m2               | 135      |               |                        |                   |                          |   |
|                                      | 3    | CANAleta DE ZINC                               |                  |          |               |                        |                   |                          |   |
|                                      | 3.1  | Estructura de nivelación y soporte de canaleta | ml               | 135      |               |                        |                   |                          |   |
|                                      | 3.2  | Canaleta de zinc                               | ml               | 135      |               |                        |                   |                          |   |
|                                      | 4    | LIMPIEZA                                       |                  |          |               |                        |                   |                          |   |
|                                      | 4.1  | Limpieza periódica                             | m2               | 2        |               |                        |                   |                          |   |
|                                      | 4.2  | Limpieza final                                 | ml               | 135      |               |                        |                   |                          |   |
| PRECIO REGLÓN ÚNICO                  |      |                                                |                  |          |               |                        | \$                |                          | % |
| PRECIO TOTAL                         |      |                                                |                  |          |               |                        | \$                |                          |   |

  
ES COPIA FIEL DEL ORIGINAL  
DRA. FERNANDA MONGIARDINO  
JEFA DE DEPARTAMENTO LEGAL  
DIRECCION LEGAL Y TECNICA  
SECRETARIA ADMINISTRATIVA  
H. CAMARA DE DIPUTADOS DE LA NACION

DIPUTADOS  
ARGENTINA

DSAD Nº: 053/23

# ANEXO VI

## CALIFICACIÓN TÉCNICA DE

### REPRESENTANTES TÉCNICOS Y ASESORES



  
ES COPIA FIEL DEL ORIGINAL  
DRA. FERNANDA MONGIARDINO  
JEFA DE DEPARTAMENTO LEGAL  
DIRECCIÓN LEGAL Y TÉCNICA  
SECRETARÍA ADMINISTRATIVA  
H. CAMARA DE DIPUTADOS DE LA NACION

DSAD N°: 053/23

DIPUTADOS  
ARGENTINA

CALIFICACIÓN TÉCNICA DE REPRESENTANTES TÉCNICOS Y ASESORES

Calificación y experiencia del Representante Técnico y Responsable en Seguridad e Higiene propuesto (\*)

(\*\*):

\*Adjuntar curriculum vitae y llenar la planilla para cada profesional propuesto.

\*\*Adjuntar aceptación de representación por cada profesional propuesto.

REPRESENTANTE TÉCNICO Y/O ASESOR PATRIMONIAL:

|                                                   |                              |                                         |                                           |
|---------------------------------------------------|------------------------------|-----------------------------------------|-------------------------------------------|
| Nombre y Apellido:                                |                              |                                         |                                           |
| Título Habilitante:                               |                              | Matricula N°:                           |                                           |
| Antigüedad:                                       |                              |                                         |                                           |
| Experiencia en Obras                              |                              |                                         |                                           |
| Identificación de Obras<br>(Proyectos Ejecutados) | Rol cumplido en<br>las Obras | Tiempo de Participación<br>en las Obras | Tipo de trabajos<br>realizados en la obra |
|                                                   |                              |                                         |                                           |
|                                                   |                              |                                         |                                           |
|                                                   |                              |                                         |                                           |
|                                                   |                              |                                         |                                           |
|                                                   |                              |                                         |                                           |

RESPONSABLE EN SEGURIDAD E HIGIENE:

|                                                   |                              |                                         |                                           |
|---------------------------------------------------|------------------------------|-----------------------------------------|-------------------------------------------|
| Nombre y Apellido:                                |                              |                                         |                                           |
| Título Habilitante:                               |                              | Matricula N°:                           |                                           |
| Antigüedad:                                       |                              |                                         |                                           |
| Experiencia en Obras                              |                              |                                         |                                           |
| Identificación de Obras<br>(Proyectos Ejecutados) | Rol cumplido en<br>las Obras | Tiempo de Participación<br>en las Obras | Tipo de trabajos<br>realizados en la obra |
|                                                   |                              |                                         |                                           |
|                                                   |                              |                                         |                                           |
|                                                   |                              |                                         |                                           |
|                                                   |                              |                                         |                                           |
|                                                   |                              |                                         |                                           |

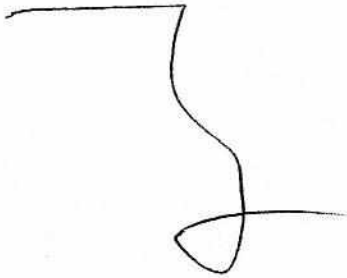
  
ES COPIA FIEL DEL ORIGINAL  
DRA. FERNANDA MONGIARDINO  
JEFA DE DEPARTAMENTO LEGAL  
DIRECCION LEGAL Y TECNICA  
SECRETARIA ADMINISTRATIVA  
H. CAMARA DE LOS DIPUTADOS DE LA NACION

DIPUTADOS  
ARGENTINA

DSAD Nº: 053/23

## ANEXO VII

# ACREDITACIÓN DE ANTECEDENTES



  
ES COPIA FIEL DEL ORIGINAL  
DRA. FERNANDA MONGIARDINO  
JEFA DE DEPARTAMENTO LEGAL  
DIRECCION LEGAL Y TECNICA  
SECRETARIA ADMINISTRATIVA  
H. CAMARA DE DIPUTADOS DE LA NACION



DSAD Nº: 053/23

DIPUTADOS  
ARGENTINA

LISTADO DE OBRAS

| Nombre del proyecto (como figura en la documentación respaldatoria) | Nombre del Contratante y datos de contacto | Tipo de trabajos realizados (similar a la obra en cuestión) | Fecha de inicio | Fecha de finalización | Zinguería ML |
|---------------------------------------------------------------------|--------------------------------------------|-------------------------------------------------------------|-----------------|-----------------------|--------------|
| 1)                                                                  |                                            |                                                             |                 |                       |              |
| 2)                                                                  |                                            |                                                             |                 |                       |              |
| 3)                                                                  |                                            |                                                             |                 |                       |              |
| 4)                                                                  |                                            |                                                             |                 |                       |              |
| 5)                                                                  |                                            |                                                             |                 |                       |              |



  
ES COPIA FIEL DEL ORIGINAL  
DRA. FERNANDA MONGIARDINO  
JEFA DE DEPARTAMENTO LEGAL  
DIRECCION LEGAL Y TECNICA  
SECRETARIA ADMINISTRATIVA  
H. CAMARA DE DIPUTADOS DE LA NACION

DIPUTADOS  
ARGENTINA

DSAD Nº: 053/23

## ANEXO VIII

### VALOR PATRIMONIAL H.C.D.N.



ES COPIA FIEL DEL ORIGINAL  
DRA. FERNANDA MONGIARDINO  
JEFA DE DEPARTAMENTO LEGAL  
DIRECCION LEGAL Y TECNICA  
SECRETARIA ADMINISTRATIVA  
H. CAMARA DE DIPUTADOS DE LA NACION

DSAD N°: 053/23

DIPUTADOS  
ARGENTINA

**CRITERIOS DE ACTUACIÓN EN BIENES DE VALOR PATRIMONIAL H.C.D.N.**

**Objeto**

El objeto del presente documento es establecer las pautas que permitan la articulación y control de obras a realizarse en el Palacio del Congreso, cumpliendo los requerimientos y las normativas internas y externas que rigen las nuevas intervenciones en edificios de valor patrimonial.

**Marco de referencia**

En 1889 el presidente Juárez Celman propuso el actual emplazamiento del edificio, sede del Poder Legislativo Nacional. Más tarde, en 1895 se realizó el concurso de proyectos para su construcción, siendo ganador el arquitecto Víctor Meano, quien comenzó con la ejecución de la obra en 1898. Debido a la muerte de este, el edificio debió ser concluido por el arquitecto Julio Dormal, siendo inaugurado en 1906 y concluido finalmente en 1946. En 1993 por medio del Decreto N° 2676/1993 es declarado Monumento Histórico Nacional.

**Competencias**

La Comisión Nacional de Museos y de Monumentos y Lugares Históricos, es un organismo creado por la Ley 12.665 sancionada en 1940, y tiene por finalidad autorizar y supervisar las obras que se realizan en inmuebles propiedad del Estado, cualquiera sea su naturaleza jurídica, de una antigüedad superior a los cincuenta años.

**Conocimiento, la comprensión y el significado**

Todo profesional, contratista y/o subcontratista que opere sobre componentes de los bienes de referencia será responsable por su acción o la de sus dependientes sobre los bienes tutelados.

**Documentación**

Se registrará el estado inicial, el proceso de intervención y el estado final a través de fichas, croquis y fotografías.

**Administrar los cambios con sensibilidad.**

Adoptar un enfoque cauteloso frente a los cambios. Se hará tanto como sea necesario y tan poco como sea posible. Cualquier intervención debe ser cautelosa. El alcance y la profundidad de cualquier intervención han de ser minimizados. Se emplearán métodos de intervención suficientemente probados, para evitar aquellos que pudieran dañar los materiales históricos y las reparaciones se llevarán a cabo de la forma menos invasiva posible. Los cambios han de ser todo lo reversibles que sea posible. Pueden llevarse a cabo pequeñas intervenciones que mejoren el comportamiento y la funcionalidad a condición de que el significado cultural no se vea dañado. Cuando se plantee un cambio de uso, ha de buscarse un uso adecuado que conserve el significado cultural.

Evaluar el impacto de los cambios propuestos en los componentes patrimoniales y tratar de minimizarlos antes del inicio del trabajo.

Antes de intervenir en cualquier componente patrimonial, deben definirse todos sus elementos asociados y comprenderse sus relaciones y contexto. Debe evaluarse en detalle el impacto de la propuesta en los valores patrimoniales. Se analizará la fragilidad de todos los atributos y se conservarán los componentes más importantes.

Las ampliaciones han de ser respetuosas con el significado cultural. En algunos casos pueden requerirse intervenciones que aseguren la sostenibilidad del bien patrimonial. Tras un pormenorizado análisis, las

  
ES COPIA FIEL DEL ORIGINAL  
DRA. FERNANDA MONGIARDINO  
JEFA DE DEPARTAMENTO LEGAL  
DIRECCIÓN LEGAL Y TÉCNICA  
SECRETARÍA ADMINISTRATIVA  
GOBIERNO DE LA NACION

DSAD Nº: 053/23

DIPUTADOS  
ARGENTINA

nuevas intervenciones deben desarrollarse de forma que completen los atributos del bien patrimonial. Estas deben ser reconocibles como elementos nuevos, además de mantener la armonía con el bien y no competir con él. Las nuevas intervenciones deben respetar el sitio, escala, composición, proporción, estructura, materiales, textura y color del bien patrimonial. Las intervenciones deben ser claramente identificables. Proyectar las intervenciones teniendo en cuenta el carácter, escala, forma, emplazamiento, materiales, color, pátina y detalles existentes. Proyectar con arreglo al contexto no significa imitar. El análisis cuidadoso de los elementos circundantes y la interpretación comprensiva de los elementos de su diseño puede ayudar a proveer soluciones de diseño apropiadas.

Respeto a la autenticidad e integridad del bien.

Las intervenciones han de potenciar y mantener el significado cultural. Los elementos significativos deben repararse o restaurarse, más que sustituirse. Es preferible estabilizar, consolidar y conservar elementos a sustituirlos. Cuando sea posible, los materiales usados serán semejantes a los originales, pero se marcarán y fecharán para distinguirse de estos.

Respetar el valor de los cambios significativos superpuestos, y de la pátina del tiempo.

El significado cultural de un bien como testimonio histórico se basa principalmente en su sustancia material original o significativa, y/o en sus valores intangibles, que definen su autenticidad. En cualquier caso, el significado cultural de un bien patrimonial, original o derivado de intervenciones posteriores, no solo depende de su antigüedad. Cambios posteriores que hayan adquirido su propia significación cultural deben ser reconocidos y considerados en la toma de decisiones sobre su conservación. La antigüedad debe ser identificable tanto a través de los cambios acometidos en el tiempo como de su pátina. Los contenidos, enseres fijos y accesorios que contribuyan al significado cultural deben ser mantenidos en el bien en la medida de lo posible

#### Sostenibilidad medioambiental

Debe tratarse de alcanzar un equilibrio adecuado entre la sostenibilidad medioambiental y el mantenimiento del significado cultural. Las presiones para mejorar la eficiencia energética se verán incrementadas con el tiempo. El significado cultural no debe verse dañado por las medidas de mejora de la eficiencia energética. La conservación ha de considerar los criterios contemporáneos de sostenibilidad medioambiental. Las intervenciones en un bien patrimonial deben ejecutarse con métodos sostenibles y servir a su desarrollo y gestión sostenibles. Para lograr una solución equilibrada, se consultará a los actores implicados con el fin de asegurar la sostenibilidad del bien. Deben ponerse a disposición de las futuras generaciones todas las opciones posibles en términos de intervención, gestión e interpretación del lugar, su emplazamiento y sus valores patrimoniales.

#### Evaluación

La evaluación es el proceso que permite medir los resultados, y ver como estos van cumpliendo los objetivos planteados. La evaluación permite hacer un "corte" en un cierto tiempo y comparar el objetivo planteado con la realidad. Existe para ello una amplia variedad de herramientas. Cada propuesta de intervención debe ir acompañada de un programa de control que, en la medida de lo posible, deberá llevarse a cabo mientras se ejecuta la obra. No deben autorizarse aquellas medidas que no sean susceptibles de control en el transcurso de su ejecución. Durante la intervención y después de ésta, deben efectuarse unas comprobaciones y una supervisión que permitan cerciorarse de la eficacia de los resultados. Todas las

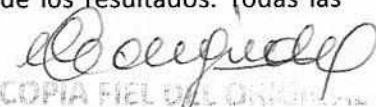
  
ES COPIA FIEL DEL ORIGINAL  
DRA. FERNANDA MONGIARDINO  
JEFA DE DEPARTAMENTO LEGAL  
DIRECCION LEGAL Y TECNICA  
SECRETARIA DE CULTURA  
Buenos Aires, 2023

DIPUTADOS  
ARGENTINA

DSAD N°: 053/23

actividades de comprobación y supervisión deben registrarse documentalmente y conservarse como parte de la historia de la construcción.

#### Glosario

Autenticidad es la cualidad de un bien patrimonial de expresar sus valores culturales, a través de su presencia material y sus valores intangibles de una forma creíble y cierta. Depende del tipo de patrimonio y su contexto cultural.

Conservación se refiere a todos los procesos de cuidado encaminados al mantenimiento de su significación cultural.

Significación o significado cultural se refiere al valor estético, histórico, científico y social y/o espiritual de generaciones pasadas, presentes o futuras. Esta significación cultural se plasma en el lugar en sí mismo, en su emplazamiento, estructura, uso, asociaciones, significados, registros, y lugares y objetos relacionados. Estos lugares pueden tener una amplia variedad de significaciones para diferentes individuos o grupos.

Integridad es la medida de la conservación del estado original en su totalidad del patrimonio construido y sus atributos. El análisis del estado de integridad requiere por tanto una valoración de hasta dónde el bien:

- 1.- Incluye todos los elementos precisos para expresar su valor.
- 2.- Asegura la completa representación de los rasgos y procesos que transmiten la significación del lugar.
- 3.- Sufre efectos adversos de su evolución y/o negligencia.

Intervención es todo cambio o adaptación, incluyendo transformaciones y ampliaciones.

Mantenimiento significa el continuado cuidado de la conservación tanto de la estructura como del entorno del bien, y debe distinguirse de reparación.

Reversibilidad significa que una intervención puede deshacerse sin por ello causar alteraciones o cambios en la estructura histórica básica. En casi todos los casos, la reversibilidad no es absoluta.

#### CONSERVACIÓN, RESTAURACIÓN Y PROPUESTA DE INTERVENCIÓN

##### Metodología

La conservación patrimonial tiene un marco doctrinario en numerosas cartas y documentos internacionales que recomiendan, además del conocimiento cualitativo y cuantitativo de los bienes, la protección y desarrollo de estrategias planificadas de intervención sostenidas en el tiempo para alcanzar los fines propuestos. A los efectos de abordar una metodología apropiada al desarrollo de un plan rector acorde al Palacio Legislativo, se ha utilizado un método que permite evaluar el significado cultural y a su vez proporcionar criterios para la intervención del bien. Para tal fin, se partió de una vasta revisión bibliográfica y estudio de documentos, que permitió un riguroso análisis e investigación histórica para la obtención de datos referidos al contexto histórico de construcción y a las características edilicias relevantes del Palacio Legislativo. Se realizó una evaluación del edificio en la actualidad, obtenido a través de un minucioso relevamiento in situ, conformando un documento referencial y una herramienta a la hora de verificar su estado de conservación, identificar alteraciones físicas y tecnológicas por adiciones, intervenciones anteriores y/o cambios o desajustes funcionales por modificaciones constructivas derivadas de las necesidades del uso actual. De esta manera, la verificación de la hipótesis en torno a la identificación de los agentes de deterioro producida por las ampliaciones desmedidas que sufrió el bien, así como las prioridades establecidas a partir del diagnóstico de los aspectos constructivos, técnicos, funcionales y estéticos de la

  
DRA. FERNANDA MONGIARDINO  
JEFA DE DEPARTAMENTO LEGAL  
DIRECCIÓN LEGAL Y TÉCNICA  
H. CÁMARA DE DIPUTADOS ARGENTINA



DSAD Nº: 053/23

DIPUTADOS  
ARGENTINA

arquitectura edilicia, fueron determinantes para plantear un proyecto de intervención integral, especialmente en lo que refiere a las tareas a emprender y las recomendaciones para su futura conservación preventiva.

#### Criterios generales de Valoración Patrimonial

Una de las tareas trascendentales que hacen a la protección del patrimonio es la conservación. Según el documento de Nara sobre autenticidad (ICOMOS 1994), ésta "comprende todas las operaciones dirigidas a entender una obra, a conocer su historia y su significado y a asegurar la perdurabilidad de los materiales y, eventualmente, su restauración y puesta en valor". En este sentido, la difusión de la herencia cultural es una estrategia de mediación y vinculación entre patrimonio y sociedad. En el caso de una obra de uso público, como es el Congreso Nacional, la difusión de sus valores patrimoniales es un pilar que da sustento a la puesta en marcha de una gestión para el desarrollo integral de la comunidad. Transformar conceptos abstractos en plataformas culturales y económicas, que, en el marco de un plan de desarrollo estratégico, contribuyan a la recuperación de aquellos valores que hacen al sitio único e irrepetible, garantiza, a través del uso de las actuales generaciones, conservar el bien patrimonial con un alto grado de autenticidad en el futuro. Es evidente que cada edificio Histórico se compone de diferentes significados culturales, encontrar el valor que tiene cada uno de ellos y el grado en que quiere ser transmitido en el futuro es un desafío dentro de la intervención patrimonial. Concebir que el edificio esté compuesto por diversos mensajes culturales, permite tomar mayores medidas de protección a la hora de determinar el grado de conservación del edificio y en las posteriores medidas de intervención, preservación preventiva y mantenimiento que deban adoptarse. La importancia de valorar diferencialmente el bien en cuestión, radica principalmente en salvaguardar la integridad y autenticidad de aquellas áreas de mayor valor histórico-cultural, que han sido parte de la conformación histórica y política de nuestra Nación y puedan ser capaces de transmitir su significación al momento de su restauración y posterior Puesta en Valor.

#### Pautas y criterios generales de intervención

La intervención propuesta desde el Plan Rector de Intervenciones Edilicias, como unidad de gestión integral, está basada en la Restauración objetiva que plantea el arquitecto Antoni Gonzales Moreno-Navarro<sup>1</sup>, en donde el planeamiento de la tarea de intervención incorpora desde el reconocimiento y evaluación de los valores históricos, culturales e intrínsecos del bien, pasando por las medidas de restauración y consolidación patrimonial, hasta la conservación preventiva y protocolos de mantenimiento. A continuación, se enumeran los criterios que rigen la intervención integral del Palacio Legislativo, el orden de los mismos no implica una valoración a priori.

Las intervenciones deben ser las mínimas posibles.

- ✓ Respeto a la autenticidad e integridad de cada una de las piezas componentes. Devolver el estado original en cuanto a forma color y diseño, exceptuando los subsistemas donde el pliego de especificaciones técnicas indique lo contrario.
- ✓ Registro de las intervenciones que se realicen y de los elementos nuevos que se incorporen.
- ✓ Compatibilidad entre materiales y piezas repuestas con los originales.
- ✓ Armonía entre las nuevas incorporaciones y el edificio histórico asegurando la reversibilidad de las nuevas incorporaciones.

  
ES COPIA FIEL DEL ORIGINAL  
DRA. FERNANDA MONGIARDINO  
JEFA DE DEPARTAMENTO LEGAL  
DIRECCIÓN LEGAL Y TÉCNICA  
SECRETARÍA ADMINISTRATIVA  
CAMARA DE DIPUTADOS DE LA NACION

DSAD N°: 053/23

DIPUTADOS  
ARGENTINA

- ✓ Detener el deterioro progresivo a que se ve expuesta la envolvente edilicia en todos sus subsistemas constructivos y restaurar aquellos que sean necesarios para la trasmisión de su significado.
- ✓ Respeto por las distintas etapas que forman parte del relato histórico y cultural del edificio. Deberán conservarse todos los elementos que tengan un carácter artístico o histórico, pero deberán excluirse aquéllos, que privados de importancia y de significado, representen un detrimento del bien.
- ✓ Plantear un cambio de uso cuando se requiera, recuperar áreas ocupadas o invadidas por actividades no acordes al edificio, buscando un uso adecuado que sea capaz de conservar el significado cultural de la obra patrimonial.

Mantener la integridad del bien a través del entendimiento de su significado

Para guiar cualquier intervención es necesario, además de la documentación gráfica un riguroso análisis histórico y una investigación apropiada. Esto requiere de una meticulosa evaluación del bien, que incluya todos los elementos que contribuyen a su significado y a asegurar el mantenimiento de las características y procesos que confieren la significación al bien. Cualquier intervención precisa basarse en una investigación, documentación y análisis adecuados de los materiales históricos. La comprensión de la manera en que el significado cultural se manifiesta en el patrimonio arquitectónico, así como de la contribución de los diferentes elementos y valores a éste, resulta esencial en la toma de decisiones adecuadas para su cuidado y la conservación de su autenticidad e integridad. Los edificios evolucionan con el tiempo, y las nuevas modificaciones pueden tener un significado cultural, de manera que, un mismo bien puede requerir diferentes enfoques y métodos de conservación. La metodología utilizada en la evaluación del significado del patrimonio arquitectónico debe seguir criterios de conservación culturalmente adecuados. La investigación histórica, el análisis del significado de todos los elementos que constituyen el bien (incluidos interiores, emplazamientos y obras de arte asociadas), así como de los valores intangibles, han de ser incluidos en la elaboración de pautas para orientar la evolución y los cambios. Es esencial que este análisis se haya finalizado antes de comenzar los trabajos para garantizar que su evolución y cambios estén regidos por los criterios específicos de intervención adoptados.

#### Archivos y documentación

En todas las intervenciones deben documentarse adecuadamente las peculiaridades del bien, así como las medidas adoptadas. La documentación debe recoger el estado al inicio, durante y después de la intervención. Dicha documentación debe ser custodiada en lugar seguro y en un formato reproducible. Ésta contribuirá a la interpretación y entendimiento del bien, aumentando de esta forma la comprensión y el disfrute por parte de usuarios y visitantes. La información obtenida en la investigación del patrimonio arquitectónico, así como en otros inventarios y documentos, debe ser accesible a todas aquellas personas interesadas en él.

Investigación sobre los elementos técnicos del patrimonio arquitectónico del Palacio Legislativo

Refiere a la investigación y desarrollo de métodos específicos de reparación adecuados a los materiales y técnicas constructivas propias. Los materiales y técnicas constructivas actuales difieren de los del pasado. Por ello, se requiere la investigación y el desarrollo de métodos de conservación específicos adecuados a estas tipologías constructivas únicas. Algunos elementos del patrimonio arquitectónico pueden implicar desafíos específicos para su conservación. Ello puede ser resultado del uso de materiales y métodos constructivos nuevos o experimentales o, simplemente, de la carencia de experiencia profesional específica

  
ES COPIA FIEL DEL ORIGINAL  
DRA. FERNANDA MONGIARDINO  
JEFA DE DEPARTAMENTO LEGAL  
DIRECCIÓN LEGAL Y TÉCNICA  
GOBIERNO DE LA CIUDAD DE BUENOS AIRES  
H. 1000 - SE. 1000 - DE LA CIUDAD DE BUENOS AIRES

DSAD Nº: 053/23

DIPUTADOS  
ARGENTINA

en su conservación. Los materiales y detalles originales o significativos que hayan de ser retirados, serán documentados, y se guardarán muestras representativas de los mismos. Previamente a toda intervención debe analizarse cuidadosamente, y ha de identificarse y comprenderse cualquier daño visible o invisible. La investigación del estado y deterioro de los materiales debe ser acometida por profesionales debidamente cualificados, usando métodos no destructivos y no invasivos. Los análisis destructivos se reducirán al mínimo. Se requiere una investigación metódica del envejecimiento de los nuevos materiales a fin de evaluar su comportamiento futuro con respecto a los materiales originales. La aplicación de las normas (por ejemplo y no excluyentes, las de accesibilidad, seguridad y salud, protección contra incendios, y de mejora en la eficiencia energética) pueden requerir adaptaciones para conservar el significado cultural. El análisis pormenorizado y la negociación con las autoridades buscarán minimizar los impactos negativos. Cada caso debe ser valorado individualmente.

**Criterios de Intervención: Incorporación de nuevos materiales**

El criterio de intervención para la incorporación de arquitectura moderna supone limitar los elementos nuevos al mínimo posible, con la simplicidad y correspondencia al esquema constructivo original. La incorporación de obra nueva, debe contemplar un lenguaje con una fuerte impronta de contemporaneidad, ya sea por el diseño y por la forma en que deben ser utilizados y escogidos los materiales. Se deben destacar claramente como elementos agregados, utilizando materiales de tecnología actual y diferente al primitivo. Deben garantizar la armonía entre las nuevas incorporaciones y los elementos patrimoniales, asegurando la reversibilidad de los nuevos componentes.

**Alcance y metodología de intervención**

Se utilizará como estrategia en el desarrollo de las tareas la mínima intervención sobre las preexistencias ya restauradas. Se debe lograr el menor impacto visual, y la mínima interferencia con las obras a realizar. Se deberá prestar atención a la condición de Monumento Histórico Nacional del Edificio del Palacio Legislativo (Ley 12.665 y sus modificatorias y Ley 24.252) por lo que todas las tareas de obra deberán realizarse con las máximas precauciones, y cuidados que requiere el bien, que por sus características no permite reemplazo o sustitución de elementos originales. El encaje de los elementos nuevos debe respetar el tipo de material original, y mimetizar la intervención puntual con el área circundante. Diariamente se deberá realizar la limpieza de obra demandada por sus trabajos y el retiro de los desechos. Deberá realizarse el relevamiento, ejecución y provisión de documentación de proyecto Ejecutivo y documentación definitiva. Tramitación, ejecución y provisión de documentación y planos conforme a obra.



  
ES COPIA FIEL DEL ORIGINAL  
DRA. FERNANDA MONGIARDINO  
JEFA DE DEPARTAMENTO LEGAL  
DIRECCION LEGAL Y TECNICA  
SECRETARIA ADMINISTRATIVA  
H. CAMARA DE DIPUTADOS DE LA NACION

DIPUTADOS  
ARGENTINA

DSAD N°: 053/23

# ANEXO IX

## NORMAS DE HIGIENE Y SEGURIDAD A CUMPLIR POR LA ADJUDICATARIA

13-7

  
ES COPIA FIEL DEL ORIGINAL  
DRA. FERNANDA MONGIARDINO  
JEFA DE DEPARTAMENTO LEGAL  
DIRECCION LEGAL Y TECNICA  
SECRETARIA ADMINISTRATIVA  
H. CAMARA DE DIPUTADOS DE LA NACION

DSAD N°: 053/23

DIPUTADOS  
ARGENTINA

**NORMAS GENERALES DE HIGIENE Y SEGURIDAD A CUMPLIR POR LAS EMPRESAS**

**ADJUDICATARIAS DE LA H.C.D.N.**

**I- OBJETIVO**

Establecer las normativas, reglas y condiciones que deben cumplir los adjudicatarios de la H.C.D.N. en materia de higiene y seguridad en el trabajo, las cuales son de cumplimiento obligatorio, para la ejecución de obras nuevas, adecuación edilicia, refacciones en general, trabajos de mantenimiento, prestación de servicios (software, limpieza, fumigación, internet, agua, etc.), provisión de bienes de consumo y/o maquinarias.

**II- ALCANCE**

La presente normativa será de aplicación a todos los Adjudicatarios de la H.C.D.N., que realicen trabajos de obras, presten servicios o provean bienes para la H. Cámara de Diputados de la Nación, cualquiera fuese su naturaleza jurídica y su personal.

Abarcando desde los requisitos previos a la contratación hasta la determinación y control de las obligaciones a cumplir; ya sea antes, durante y al finalizar la obra, prestación del servicio o provisión del bien.

**III- LEGISLACIÓN**

El adjudicatario o proveedor debe dar cumplimiento a la legislación vigente sobre seguridad e higiene en el Trabajo, entre otras a:

- Ley Nro. 19.587 de Higiene y Seguridad en el Trabajo, Decreto Reglamentario Nro. 351/79, normas complementarias y modificatorias siguientes vigentes.
- Ley Nro. 24.557 de Riesgo del Trabajo y Decretos Reglamentarios vigentes.
- Decreto Nro. 911/96 Reglamento para la Higiene y la Seguridad en la Industria de la Construcción.
- Resoluciones de la Superintendencia de Riesgo del Trabajo (S.R.T).
- Ley Nro. 20.744 Ley de contrato de trabajo.

**IV- AUDITORIA POR PARTE DE LA DIRECCIÓN DE HIGIENE Y SEGURIDAD EN EL TRABAJO DE LA CÁMARA DE DIPUTADOS DE LA NACIÓN**

La Dirección de Higiene y Seguridad en el Trabajo de la Cámara de Diputados de la Nación realizará en forma planificada o aleatoria visitas / inspecciones durante la ejecución de la obra y/o la prestación de servicios. Los desvíos de higiene y seguridad en el trabajo que se constaten serán detallados en la respectiva acta de inspección.

  
ES COPIA FIEL DEL ORIGINAL  
DRA. FERNANDA MONGIARDINO  
JEFA DE DEPARTAMENTO LEGAL  
DIRECCIÓN LEGAL Y TÉCNICA  
SECRETARÍA ADMINISTRATIVA  
H. CÁMARA DE DIPUTADOS DE LA NACIÓN



DSAD N°: 053/23

DIPUTADOS  
ARGENTINA

La Dirección de Higiene y Seguridad en el Trabajo de la Cámara de Diputados de la Nación tiene la facultad de suspender la ejecución de la obra y/o la prestación del servicio en forma temporaria o permanente, parcial o total hasta que sea corregido el desvío.

Los desvíos que se detectarán en cada inspección se notificarán a la dirección de correo electrónico denunciado por el Adjudicatario en su nota de presentación.

**V- REUNIONES CON EL SERVICIO DE HIGIENE Y SEGURIDAD DEL ADJUDICATARIO O PROVEEDOR**

Se establecerán reuniones entre la Dirección de Higiene y Seguridad en el Trabajo de la H. Cámara de Diputados y el Servicio de Higiene y Seguridad del Adjudicatario en forma mensual o cuando resulte necesario para coordinar actividades, analizar y corregir desvíos observados en las diferentes inspecciones.

**VI- ACTUACIÓN DEL PERSONAL DEL ADJUDICATARIO O PROVEEDORES**

**1- CONDUCTAS QUE DEBEN APLICARSE SIEMPRE:**

- a) Usar la ropa trabajo, calzado de seguridad, y todos los elementos de protección personal acorde a la tarea que desarrollen.
- b) Realizar las tareas de manera tal de no exponerse al peligro, ni exponer a sus compañeros.
- c) Utilizar cuidadosamente las instalaciones de la H. Cámara de Diputados de la Nación y preservar la higiene de las mismas.
- d) Conocer, informar, cumplir y hacer cumplir las normas y procedimientos generales y particulares de seguridad laboral.
- e) Utilizar siempre las herramientas apropiadas para cada tarea, y mantener las mismas en perfecto estado de uso.
- f) Está prohibido realizar trabajos en caliente o que generen chispas en cercanías de zonas de almacenamiento de combustibles, despachos de elementos combustibles o en cercanías o próximo a elementos de fácil combustión. En caso de ser necesario realizar tal tipo de trabajos, deberá informar a la Dirección de Higiene y Seguridad en el Trabajo, para que se acuerden las medidas preventivas adoptar.

**VII- ORDEN Y LIMPIEZA**

- El orden y la limpieza en la actividad que corresponda al objeto contractual, es fundamental y muy necesario, convirtiéndose en una responsabilidad individual de cada persona que trabaja en la obra.
- Mantener el área de trabajo ordenada, limpia y prolija, contribuyendo al buen desarrollo de las tareas, haciéndolas más seguras y productivas.
- Depositar los desechos, descartes y residuos en recipientes adecuados y claramente identificados. Los residuos orgánicos o especiales deben ser depositados en recipientes que eviten la fuga de líquidos.
- No está permitida la quema general de residuos.

  
ES COPIA FIEL DEL ORIGINAL  
DRA. FERNANDA MONGIARDINO  
JEFE DE DEPARTAMENTO LEGAL  
DIRECCION LEGAL Y TECNICA  
SECRETARIA ADMINISTRATIVA  
H. CÁMARA DE DIPUTADOS

DSAD N°: 053/23

DIPUTADOS  
ARGENTINA

- Los materiales de construcción serán almacenados o ubicados de una manera ordenada, en forma tal que no represente un peligro potencial para el personal o daño a equipos a causa del desarrollo de la actividad.
- Limpiar los derrames en el momento que se produzcan.
- Los cables eléctricos, las mangueras y las tuberías extendidas en forma temporal y que cruzan camino o sectores de tránsito, deben estar fuertemente protegidos contra daños y/o colocados en elevaciones según corresponda.
- No se deben obstruir las vías de evacuación, pasillos y escaleras de circulación.
- Todo lo relacionado con el depósito de los desechos, el almacenamiento de los materiales, etc., deberá proceder de acuerdo a lo indicado por el área que tiene el control de la ejecución de la obra, servicio, etc.

**Lugar para almuerzo / comidas**

- El adjudicatario, de acuerdo a lo indicado por el área que tiene el control de la ejecución de la obra, servicio, etc., dispondrá de un espacio adecuado para comer, el que deberán mantenerse siempre en buenas condiciones de higiene y orden.
- Asimismo, deberán colocarse contenedores apropiados para el retiro de los restos de comida y envases.

**Prohibición de fumar y hacer fuego**

- No está permitido realizar fuego ya sea con fines de calefacción o preparación de alimentos, en todo el predio de la obra.
- El incumplimiento de lo estipulado en este apartado, será pasible de sanciones.
- Está prohibido fumar en la obra y en todo el ámbito de la H. Cámara de Diputados de la Nación (ley 26.687).

**VIII- RESIDUOS PELIGROSOS**

El adjudicatario deberá gestionar los residuos peligrosos que se generen durante la actividad desarrollada de acuerdo a lo establecido en la normativa vigente: Ley Nacional de Residuos Peligrosos (N°24.051/92); Ley de Residuos Peligrosos de C.A.B.A. (N°2214/07), Decreto de C.A.B.A. 2020/07; Ley de Residuos Peligrosos de la Prov. de Bs. As. (N°11.720), Decreto de la Prov. de Bs. As. (N°806/97).

Ante la necesidad de realizar consultas sobre el tema deberán dirigirse a la Dirección de Higiene y Seguridad en el Trabajo de la H.C.D.N.

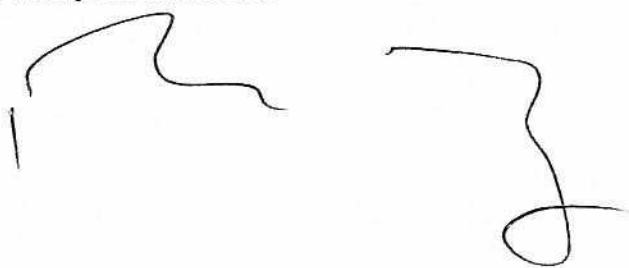

  
ES COPIA FIEL DEL ORIGINAL  
DRA. FERNANDA MONGIARDINO  
JEFA DE DEPARTAMENTO LEGAL  
DIRECCION LEGAL Y TECNICA  
SECRETARIA ADMINISTRATIVA  
H. CÁMARA DE DIPUTADOS DE LA NACIÓN

DSAD N°: 053/23

DIPUTADOS  
ARGENTINA

**IX- TABLEROS ELECTRICOS.**

Las máquinas eléctricas que utilice el contratista no podrán conectarse a una toma de energía de los edificios de la Cámara de Diputados de la Nación donde se encuentren realizando tareas, sino a través de un tablero eléctrico provisto por el mismo, que cuente con las siguientes características:

- Protección electromagnética acorde a las/s potencia/s a emplear
- Fusibles (preferentemente tipo NH) para la potencia máxima que puede pasar por el tablero.
- Disyuntor diferencial ajustado a una corriente máxima de 30mA que no pueda ser puenteado.
- Descarga a tierra para el tablero y sus tomas.
- Tomas de energía, trifásica y monofásica en cantidad suficiente colocados en el exterior de la caja metálica (sin necesidad de abrir la puerta para conectar una toma de corriente)
- Tapa inferior que impida un contacto accidental al abrir la puerta.

Para conectar el tablero, previamente el adjudicatario debe consultar con la Dirección de Obras y Mantenimiento para que le indique y habilite el lugar específico de donde puede conectar el tablero descripto ut supra.

Asimismo, si el adjudicatario provee mano de obra especializada en electricidad o va realizar cualquier tarea que implique una intervención en las conexiones eléctricas de los edificios de la H. Cámara de Diputados de la Nación deberá también contar con la habilitación y autorización de la Dirección de Obras y Mantenimiento.

**X- SEÑALIZACIÓN, VALLADO Y CARTELERIA**

El contratista debe proveer señalización diurna (caballetes, cadenas, vallas, etc.) y señalética adecuada para delimitar el área de trabajo y para alertar acerca de la existencia de peligros de cualquier naturaleza, especialmente agujeros, pozos, excavaciones, cableado eléctrico, circulación de vehículos, etc.

Las señales deben ser claras en su interpretación, legibles a distancia prudencial y deberán expresar la realidad, con el fin de no confundir sobre la advertencia. Deberá retirar la señalización cuando ya no haga falta.

Durante las horas de visibilidad reducida debe acudirse a la señalización con luces fluorescentes.

Las cintas de peligro o precaución no ofrecen una protección física. Las cintas de peligro deben ser rojas y blancas, las de precaución amarillas y negras.

Cuando cualquier trabajo fuera realizado de noche o en el lugar no penetre la luz diurna o donde estuviera oscurecido el local o dentro de agujeros o excavaciones, debe proveer la luz artificial suficiente para poder permitir la ejecución de los trabajos en forma eficiente, satisfactoria y segura conforme a la legislación aplicable. En éstos lugares se requerirá de luz de emergencia.

  
ES COPIA FIEL DEL ORIGINAL  
DRA. FERNANDA MONGIARDINO  
JEFA DE DEPARTAMENTO LEGAL  
DIRECCION LEGAL Y TECNICA  
SECRETARIA ADMINISTRATIVA  
H. CAMARA DE DIPUTADOS DE LA NACION

DSAD Nº: 053/23

DIPUTADOS  
ARGENTINA

Cuando se realicen tareas en altura ya sea con escaleras, andamios, plataformas o equipos de izaje se debe señalizar el perímetro para delimitar la circulación peatonal por debajo de la zona de trabajo.

Cuando queden excavaciones o agujeros sin rellenar o retiro de rejillas, etc., se debe señalizar con el fin de evitar accidentes utilizando un vallado rígido de protección y señalización

**XI- ILUMINACION**

- Las áreas de trabajo y de circulación deben estar suficientemente iluminadas
- Cuando se requiera iluminación artificial en espacios confinados y/o húmedos se utilizará la tensión de seguridad (12/24 volts).
- Si el caso lo requiere, deberá preverse iluminación de emergencia.

**XII - ESCALERAS Y ANDAMIOS**

**1) ESCALERAS**

- Las escaleras móviles se deberán usar únicamente para ascenso o descenso, hacia el puesto de trabajo, QUEDANDO TOTALMENTE PROHIBIDO EL USO DE LAS MISMAS como punto de apoyo para realizar tareas.
- No pueden estar fisuradas, quebradas, empastilladas o con faltante de alguno de sus elementos y accesorios deberán ser sacadas de servicio.
- Con el fin de que no se oculten fisuras o fallas del material, no deben estar pintadas, si es necesario protegerlas deberán utilizarse productos incoloros.
- Deben estar correctamente apoyadas en superficies parejas y firmes y atadas en su parte superior.
- No utilizar los tres últimos peldaños superiores para pararse. Se debe utilizar una escalera de longitud adecuada.
- Deben poseer en sus largueros tacos antideslizantes.
- Cuando se realicen trabajos de electricidad o en proximidades de líneas eléctricas las escaleras serán del tipo dieléctrica.
- NO se utilizará como plataforma de trabajo.
- Las escaleras extensibles deben tener los ganchos de seguridad bien trabados y sus accesorios completos y en buenas condiciones (tacos antideslizantes, roldanas, sogas y trabas)
- Las escaleras del tipo tijeras deberán estar abiertas y el elemento que limite la apertura bien extendido. Apoyadas y niveladas en sus cuatro patas. ESTA PROHIBIDO trabajar sobre los peldaños superiores montados de a caballo.
- No deben dejar objetos o elementos colgados o apoyados en las escaleras.
- Mantenerlas limpias, libre de grasa y barro y almacenarlas en lugares adecuados.
- Las escaleras de una hoja usada como medio de circulación deben sobrepasar en un metro (1 m.) el lugar más alto que deba acceder o prolongarse por uno de los largueros hasta la altura indicada para que sirva de pasamanos a la llegada.

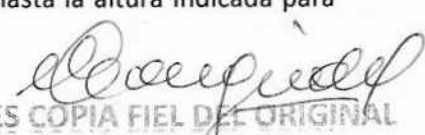
  
ES COPIA FIEL DEL ORIGINAL  
DRA. FERNANDA MONGIARDINO  
JEFA DE DEPARTAMENTO LEGAL  
DIRECCION LEGAL Y TECNICA  
SECRETARIA ADMINISTRATIVA  
BUENOS AIRES, 2023

DSAD Nº: 053/23

DIPUTADOS  
ARGENTINA

2) **ANDAMIOS**

- Serán admitidos andamios de cuerpos metálicos únicamente, de marca, calidad (reconocida y garantizada, sin admitirse en su armado cuerpos de distintas marcas y/o procedencias).
- Todos los andamios deben satisfacer, entre otras las siguientes condiciones:
  - Rigidez.
  - Resistencia.
  - Estabilidad.
  - Ser apropiado para la tarea a realizar.
  - Estar dotados de los dispositivos de seguridad correspondientes.
  - Asegurar la inmovilidad lateral y vertical.
- Los andamios que se utilicen, deben estar completos. Esto es: plataforma de trabajo en un ancho mínimo de 60 cm, guardapie, baranda intermedia (a 50 cm), baranda superior (a 100cm) y escalera de acceso independiente. La estructura del andamio no debe usarse como escalera.
- Los tablonces que conformen la plataforma de trabajo deben estar amarrados firmemente a la estructura del andamio y de modo tal que no puedan separarse transversalmente ni de su punto de apoyo, ni deslizarse accidentalmente; ningún tablón tendrá un vuelo superior a los 20 cm ni inferior a 10 cm. Serán de 5 cm (2 pulgadas) de espesor y estarán libres de fisuras.
- Los andamios deben estar apoyados sobre base firme y bien nivelados, rigidizados, y si fuera necesario, flechados o amarrados a puntos fijos y seguros para evitar el vuelco.
- El montaje, desarme o modificación será efectuado por personal competente. Los materiales deben movilizarse de manera segura, mediante el uso de cuerdas y recipientes adecuados según sea necesario.
- Los andamios móviles deben tener las ruedas de desplazamiento trabadas para trabajar sobre los mismos. Al desplazarlo, la plataforma debe estar libre de operarios, equipos o herramientas.
- Antes de comenzar los trabajos los andamios deben ser inspeccionados por parte del inspector de la Dirección de Higiene y Seguridad en el Trabajo de la Cámara de Diputados de la Nación, a los fines de verificar que todas las partes estén en perfectas condiciones
- No alterar, cortando, perforando soldando, ninguna pieza del andamio como ser cuerpos de andamios, caños, nudos, bases, ruedas, etc.
- No se deberá subir a trabajar sobre barandas o largueros del andamio.
- **Todo andamio que supere los 6 metros de altura, a excepción de los colgantes y suspendidos, debe ser dimensionado sobre la base de cálculos. La memoria técnica de cálculo y los planos de andamio deberán estar realizados y firmados por especialistas en estructura habilitados por el colegio profesional respectivo.**
- Las plataformas que se encuentren situadas a dos metros o más de altura respecto del plano horizontal inferior más próximo, deben contar en todo el perímetro que dé al vacío, con una baranda superior ubicada a un metro (1m) de altura, una baranda intermedia a cincuenta centímetros (50 cm) de altura y un zócalo en contacto con la plataforma.

  
ES COPIA FIEL DEL ORIGINAL  
DRA. FERNANDA MONGIARDINO  
JEFA DE DEPARTAMENTO LEGAL  
DIRECCION LEGAL Y TECNICA  
SECRETARIA ADMINISTRATIVA  
Cámara de Diputados de la Nación



DSAD Nº: 053/23

DIPUTADOS  
ARGENTINA

3) PLATAFORMAS DE TRABAJO COLGANTE

- Los andamios colgantes, guindolas y silletas, pendidos de un equipo de izar, y los accesorios para elevación, ya sean manuales o eléctricos deberán inspeccionarse antes de comenzar a utilizarlos por parte del profesional de Higiene y Seguridad del adjudicatario o proveedor, debiendo dejar expresa constancia de dicha inspección.
- El operario debe tener su arnés de seguridad enganchado a una línea de vida individual e independiente de la plataforma de trabajo

XIII - RIESGO ELÉCTRICO

- La alimentación de energía eléctrica a las instalaciones y equipos se realizará mediante un tablero que posea las protecciones correspondientes conforme lo descripto en el punto TABLEROS ELÉCTRICOS.
- Los tableros y borneras deben estar cubiertos y cerrados en todos sus lados, para protegerlos de cualquier contacto accidental. Si están ubicados en el exterior serán del tipo intemperie.
- Al finalizar la jornada laboral se deben desconectar máquinas, equipos y tableros. Se arrollarán cables y extensiones.
- Las extensiones de cable deben ser de doble aislación y las conexiones se realizarán mediante fichas normalizadas. Se deben extender por lugares secos, donde no interfieran el paso de vehículos o personas. Se evitará el uso de extensiones arrolladas en carretel o bobina, se extenderán totalmente, o mejor aún, se utilizarán las extensiones de longitud adecuada. Se encuentra prohibido el uso de zapatillas eléctricas.
- Todos los equipos, escaleras, herramientas manuales y elementos de protección personal que se utilizan para realizar trabajos en instalaciones deben ser tipo dieléctrico
- Trabajos en circuitos eléctricos:
  - A. El operario designado para realizar tareas vinculadas con la electricidad debe tener la capacitación y la calificación correspondiente.
  - B. Los trabajos sobre instalaciones eléctricas y equipos se deben realizar sin tensión.
  - C. Toda instalación eléctrica debe considerarse en un principio como energizada hasta tanto no se compruebe la ausencia de tensión.
  - D. Consignar la instalación y tener en cuenta los 5 pasos fundamentales sin obviar ninguno:
    - 1) Corte visible de la alimentación de energía eléctrica.
    - 2) Bloqueo en posición de apertura de los elementos de corte o seccionamiento.
    - 3) Utilización de tarjeta y candado para evitar el accionamiento imprevisto.
    - 4) Efectuar las puestas a tierra y en cortocircuito necesarias.
    - 5) Señalizar y delimitar la zona de trabajo.
- Distancia de seguridad eléctrica:
  - Para prevenir descargas eléctricas entre líneas o equipos energizados y materiales o herramientas no aisladas, deberán respetarse las distancias de seguridad eléctrica teniendo en cuenta el nivel de tensión presente y las condiciones atmosféricas.
- Está prohibido el uso de zapatillas eléctricas.

  
ES COPIA FIEL DEL ORIGINAL  
DRA. FERNANDA MONGIARDINO  
JEFA DE DEPARTAMENTO LEGAL  
DIRECCION LEGAL Y TECNICA  
SECRETARIA ADMINISTRATIVA  
GOBIERNO DE LA CIUDAD DE BUENOS AIRES



DSAD N°: 053/23

DIPUTADOS  
ARGENTINA

**XIV - MAQUINAS Y HERRAMIENTAS**

- Las máquinas, equipos y herramientas deben estar y mantenerse en buenas condiciones de uso. Deben contar con inspección periódica de sus partes, por lo menos quincenalmente, debiendo entregar copia de la constancia de dicha inspección a la Dirección de Higiene y Seguridad en el Trabajo de la H.Cámara de Diputados de la Nación.
- Los elementos que presenten alguna deficiencia en su funcionamiento o utilización deben sacarse de servicio hasta su reparación. Se le pondrá un rotulo que diga: "NO USAR".
- Los operarios usarán las herramientas acordes a las capacitaciones recibidas. Cada herramienta está diseñada para realizar un trabajo específico, NO PODRÁ ser utilizada si fue alterada o modificada.
- El trabajador que opere la máquina deberá hacerlo en una posición cómoda y segura.
- Herramientas de mano:
  - 1) No utilizar herramientas en mal estado (son peligrosas, un martillo que tenga el mango flojo puede ser despedido e impactar contra una persona u objeto, una llave puede zafar generando un movimiento brusco del operario)
  - 2) Está prohibido utilizar herramientas de fabricación casera o de mala calidad.
  - 3) Deben estar en buen estado de conservación, limpias, afiladas y aceitadas.
  - 4) NO someter a las herramientas a un esfuerzo mayor que su capacidad, no se pueden utilizar caños o elementos semejantes para aumentar el brazo de palanca.
  - 5) Deben utilizar un porta-herramientas o morral para transportar las herramientas de mano, o para subir o bajar de escaleras o andamios. No colgarlas del arnés de seguridad, ni transportarlas en los bolsillos.
- Herramientas eléctricas y neumáticas:
  - 1) Cuando se repare una máquina o se realice el cambio de accesorios, debe estar desconectada la alimentación eléctrica o neumática de la máquina. Purgar el aire contenido en la manguera.
  - 2) Utilizar las herramientas adecuadas para ajustar o aflojar discos de cortes, mechas, etc.
  - 3) No se deben operar máquinas que no posean las guardas y protecciones correspondientes.
  - 4) Cuando operen taladros eléctricos, sierras circulares, amoladoras, etc., deben ser tomada con ambas manos y en posición firme
  - 5) Mantenerse alerta para soltar el gatillo ante cualquier anormalidad
  - 6) Utilizar la ropa ajustada, el pelo recogido y los dedos alejados de las piezas en movimiento. Utilizar un pincel para retirar la viruta.
  - 7) Utilizar los discos de cortes y mechas acorde al material sobre el cual se va a trabajar y a la velocidad de rotación de las máquinas
  - 8) Deben tener la correspondiente puesta a tierra.

  
ES COPIA FIEL DEL ORIGINAL  
DRA. FERNANDA MONGIARDINO  
JEFA DE DEPARTAMENTO LEGAL  
DIRECCION LEGAL Y TECNICA  
SECRETARIA ADMINISTRATIVA  
H. CÁMARA DE DIPUTADOS DE LA NACIÓN

DSAD Nº: 053/23

DIPUTADOS  
ARGENTINA

**XV - TRABAJOS EN ALTURA**

- Se considerará trabajo en altura a todo aquél que se desarrolle a una altura de dos metros por sobre el nivel de piso o suelo, a más de 1,5 metros de profundidad (pozo, abertura, etc.) o a menos de 3 metros del borde de un foso, barranca, etc.
- Solamente se autorizará el uso de arneses de cuerpo entero. Los mismos deberán tener doble cabo de amarre y los trabajos se realizarán estando el 100 % del tiempo atado quien los ejecute.
- El punto de amarre deberá ser una estructura fija capaz de soportar el peso de una persona.
- El cabo de vida se amarrará lo más corto posible, pero de manera que permita la libre movilidad, y se hará en un plano no inferior al de la cabeza del trabajador.
- Toda tarea en altura deberá ser señalizada a nivel de piso.
- La cinta de amarre deberá poseer amortiguador de caídas.
- En caso de realizarse tareas en silletas o guindolas, los trabajadores deberán amarrarse a un dispositivo independiente de izado. Éstas podrán utilizarse sólo en el caso de que no exista otro método más seguro de realizar los trabajos.

**XVI - TRABAJOS EN CALIENTE**

- Se considerará trabajo en caliente a todo trabajo que genere rozamiento ejemplo: corte con amoladora, soldadura, perforado, etc.
- Antes de realizar cualquier trabajo en caliente se deberá gestionar el correspondiente permiso de trabajo ante la Dirección de Higiene y Seguridad en el Trabajo de la H. Cámara de Diputados de la Nación.
- Posteriormente a la realización de la tarea, debe verificarse que no exista metal fundido, recortes calientes o material encendido.
- Se requieren los siguientes requisitos mínimos para este tipo de trabajo:
  - Extintor 10 kg triclase.
  - Manta ignífuga para trabajos de soldadura/ amolado.
  - Áreas limpias de material combustible en el alrededor
  - Vigilancia de fuego 60 minutos luego de terminadas las tareas.

**XVII - RECEPCIÓN Y ENTREGA DE MERCADERÍA, BIENES, INSUMOS, MATERIALES, REPUESTOS,  
ETC.**

- Para la recepción mercaderías, insumos bienes, materiales, repuestos, etc. se deberá coordinar el día y horario con el área que tiene el control de la ejecución de la obra, prestación de servicio, etc.

Áreas determinadas para tal fin:

- Edificio Anexo A: ingreso por Av. Rivadavia 1841, ala Callao (sector de ascensores de personal)

*[Firma]*  
ES COPIA FIEL DEL ORIGINAL  
DRA. FERNANDA MONGIARDINO  
JEFA DE DEPARTAMENTO LEGAL  
DIRECCIÓN LEGAL Y TÉCNICA  
SECRETARÍA ADMINISTRATIVA  
H. CÁMARA DE DIPUTADOS DE LA NACIÓN

DIPUTADOS  
ARGENTINA

DSAD Nº: 053/23

- Edificio Anexo A: ingreso a las cocheras
- Palacio: ingreso por Combate de los Pozos 50

**XVIII - INCUMPLIMIENTO**

El incumplimiento de cualquiera de los requisitos fijados en el presente ya sea en forma parcial o total puede:

- a) No permitir el inicio de las tareas.
- b) La suspensión temporaria / permanente y / o parcial / total de la ejecución de los trabajos.



  
ES COPIA FIEL DEL ORIGINAL  
DRA. FERNANDA MONGIARDINO  
JEFA DE DEPARTAMENTO LEGAL  
DIRECCION LEGAL Y TECNICA  
SECRETARIA ADMINISTRATIVA  
H. CAMARA DE DIPUTADOS DE LA NACION

DSAD N°: 053/23

DIPUTADOS  
ARGENTINA

**FORMULARIO DE DENUNCIA DE DATOS DEL ADJUDICATARIO**

Ciudad Autónoma de Buenos Aires, a los días \_\_\_\_ del mes de \_\_\_\_ del año \_\_\_\_

El que suscribe: \_\_\_\_\_

DNI Nro.: \_\_\_\_\_

En mi carácter de representante legal de la Empresa, por este acto denuncio los siguientes datos:

a) Domicilio legal de la empresa:

\_\_\_\_\_

b) Nro. de CUIL:

\_\_\_\_\_

c) Teléfono:

\_\_\_\_\_

d) Dirección de mail:

\_\_\_\_\_

e) ART donde están afiliados los trabajadores:

\_\_\_\_\_

f) Teléfonos de emergencia de la ART:

\_\_\_\_\_

g) Nombre y Apellido del representante técnico:

\_\_\_\_\_

h) Número de teléfono del representante técnico:

\_\_\_\_\_

i) Nombre y Apellido del profesional en Higiene y Seguridad:

\_\_\_\_\_

j) Número de teléfono del profesional en Higiene y Seguridad:

\_\_\_\_\_

Los datos consignados son correctos, teniendo carácter de DECLARACION JURADA y OBLIGANDOME a informar la modificación de cualquiera de ellos, dentro del plazo de 48 horas hábiles administrativas.

Firma: \_\_\_\_\_

Aclaración: \_\_\_\_\_



  
ES COPIA FIEL DEL ORIGINAL  
DRA. FERNANDA MONGIARDINO  
JEFA DE DEPARTAMENTO LEGAL  
DIRECCION LEGAL Y TECNICA  
SECRETARIA ADMINISTRATIVA  
H. CÁMARA DE DEF. JURÍDICA DE LA NACION

DSAD N°: 053/23

DIPUTADOS  
ARGENTINA

(F003-A)

DOCUMENTACIÓN REQUERIDA DE HIGIENE Y SEGURIDAD EN EL TRABAJO A LAS EMPRESAS  
ADJUDICATARIA Y / O CONTRATADAS PARA REALIZAR TRABAJOS EN EL ÁMBITO DE LA H.C.D.N.

|                |  |
|----------------|--|
| Empresa:       |  |
| Fecha:         |  |
| Observaciones: |  |

| N° | Documentación Requerida                                                                                                                                                                                                                                                                                                                                                                                                                                                                                                                                                                                                                                                                                                                                                      | SI | No |
|----|------------------------------------------------------------------------------------------------------------------------------------------------------------------------------------------------------------------------------------------------------------------------------------------------------------------------------------------------------------------------------------------------------------------------------------------------------------------------------------------------------------------------------------------------------------------------------------------------------------------------------------------------------------------------------------------------------------------------------------------------------------------------------|----|----|
| 1  | Plazo de presentación de la documentación: mínimo 3 días hábiles administrativos, antes del inicio del trabajo.                                                                                                                                                                                                                                                                                                                                                                                                                                                                                                                                                                                                                                                              | SI |    |
| 2  | Aviso de inicio de obra tramitado ante la ART.                                                                                                                                                                                                                                                                                                                                                                                                                                                                                                                                                                                                                                                                                                                               | SI |    |
| 3  | PROGRAMA DE SEGURIDAD, de acuerdo a las Resoluciones de la S.R.T. Nro. <del>231/96, 51/97, 35/98, 319/99</del> (según corresponda de acuerdo a los trabajos a realizar) <b>DEBIDAMENTE PRESENTADO Y APROBADO POR LA ART.</b> En el supuesto caso de cambiar de ART durante la ejecución de la obra debe presentar el programa de seguridad aprobado por la nueva aseguradora.<br><br><b>Anexo 550/2011 trabajos con Demolición</b><br><br>En el caso de que las tareas a efectuar no correspondan un programa de seguridad, el adjudicatario deberá presentar un ATS (Análisis de Tareas Seguras) o un PST (Procedimiento Seguro de Trabajo) el cual debe estar firmado por un profesional habilitado en higiene y seguridad y por el representante legal del adjudicatario. | SI |    |
| 4  | Constancia de capacitación del personal afectado, sobre prevención de riesgos laborales existentes (Anexo I, inc. g y m Resolución SRT 231/96); se requiere la capacitación adecuada a los riesgos contemplados en el Programa de Seguridad.                                                                                                                                                                                                                                                                                                                                                                                                                                                                                                                                 | SI |    |
| 5  | Programa de capacitación Anual o del plazo de duración de la obra o del servicio a realizar. (Corresponde cuando la contratación tenga una duración mayor de 60 días).                                                                                                                                                                                                                                                                                                                                                                                                                                                                                                                                                                                                       | SI |    |
| 6  | Constancia de entrega de los elementos de protección personal (EPP) y ropa de trabajo de acuerdo a los riesgos a prevenir (Anexo I, inciso E y I, Resolución SRT 231/96); la planilla debe contar con la firma del trabajador (Resolución SRT 299/11) y cumplir o exceder las normas de IRAM, en ausencia de estas últimas, se tomarán como válidas las normas ANSI, NIOSH o EN).                                                                                                                                                                                                                                                                                                                                                                                            | SI |    |
| 7  | Constancia de visita del Licenciado/ Técnico coordinador de seguridad (Res. SRT 231/96).                                                                                                                                                                                                                                                                                                                                                                                                                                                                                                                                                                                                                                                                                     | SI |    |

*Fernanda Mongiardino*  
ES COPIA FIEL DEL ORIGINAL  
DRA. FERNANDA MONGIARDINO  
JEFA DE DEPARTAMENTO LEGAL  
DIRECCION LEGAL Y TECNICA  
SECRETARIA ADMINISTRATIVA  
H. C. D. N. DE LA NACION



DSAD N°: 053/23

DIPUTADOS  
ARGENTINA

|    |                                                                                                                                                                                                                                                                                                                                                                                                                                                                                                                                                                                                                                  |    |  |
|----|----------------------------------------------------------------------------------------------------------------------------------------------------------------------------------------------------------------------------------------------------------------------------------------------------------------------------------------------------------------------------------------------------------------------------------------------------------------------------------------------------------------------------------------------------------------------------------------------------------------------------------|----|--|
| 7  | Copia de la constancia del alta ante la AFIP de cada trabajador afectado a la tarea.                                                                                                                                                                                                                                                                                                                                                                                                                                                                                                                                             | SI |  |
| 8  | Certificado de cobertura del Seguro de Vida Obligatorio según Decreto Nro. 1567/74 del personal afectado a la tarea.                                                                                                                                                                                                                                                                                                                                                                                                                                                                                                             | SI |  |
| 9  | Certificado de cobertura de ART vigente de los trabajadores afectados a la tarea, con cláusula de no repetición a favor de la Cámara de Diputados de la Nación y fotocopia de la respectiva póliza. Cuando la tarea incluya o determine trabajo en altura, el certificado y la póliza deben prever dicho extremo y la altura hasta la que está autorizado.                                                                                                                                                                                                                                                                       | SI |  |
| 10 | Último formulario AFIP 931 (cargas sociales), nómina de formulario AFIP señalizando el personal afectado a la tarea y ticket con sello de pago bancario o transferencia bancaria por los montos ingresados en la declaración jurada form. AFIP 931.                                                                                                                                                                                                                                                                                                                                                                              | SI |  |
| 11 | Nota firmada por el representante legal denunciando los datos del profesional en Higiene y Seguridad en el trabajo designado. A dicha nota deberá estar adjuntada fotocopia de la matrícula habilitante, el último comprobante de pago de la matrícula y certificado de accidentes personales con cláusula de no repetición a favor de H. Cámara de Diputados de la Nación. Con un mínimo asegurado de \$ 1.500.000 por muerte o invalidez total, parcial y permanente, por accidente a causa o con motivo del trabajo y accidente "in itinere", sin límite por acontecimiento y de \$ 150.000 por gastos médicos e internación. | SI |  |
| 12 | Certificado de estado de aptitud de elementos de trabajo en altura expedido por profesional competente (arneses, cabo de vida, cola de amarres, silletas, aparejos manuales, etc.) Dicho certificado debe tener una clara individualización e identificación de los elementos certificados (sea por un rótulo numérico, código de barras, etc.) También debe estar claramente expresado el plazo de vigencia del mismo.                                                                                                                                                                                                          | SI |  |
| 13 | Certificado de estado de aptitud de herramientas eléctricas, expedido por profesional competente. Dicho certificado debe tener una clara individualización e identificación de los elementos certificados (sea con un rótulo numérico, código de barras, etc.) También debe estar claramente expresado el plazo de vigencia del mismo.                                                                                                                                                                                                                                                                                           | SI |  |
| 14 | Andamios que superen los 6 m (seis metros) de altura, a excepción los colgantes o suspendidos, deben ser dimensionados en base a cálculos.                                                                                                                                                                                                                                                                                                                                                                                                                                                                                       | SI |  |
| 15 | En hoja tamaño A4 deberá detallar todos los datos de la empresa adjudicataria, (nombre y apellido del responsable de la empresa, número de teléfono) y teléfonos de emergencia o centro de atención para el traslado del accidentado de la ART correspondiente.                                                                                                                                                                                                                                                                                                                                                                  | SI |  |
| 16 | Afiche informativo conforme Resolución S.R.T. N° 62/02 de la ART correspondiente.                                                                                                                                                                                                                                                                                                                                                                                                                                                                                                                                                | SI |  |

REFERENCIA:

SI: Corresponde documentación.

NO: No corresponde documentación.

  
ES COPIA FIEL DEL ORIGINAL  
DRA. FERNANDA MONGIARDINO  
JEFA DE DEPARTAMENTO LEGAL  
DIRECCION LEGAL Y TECNICA  
SECRETARIA ADMINISTRATIVA  
H. CÁMARA DE DIPUTADOS DE LA NACION